

ΣΥΝΔΙΚΑΤΟ  
ΟΙΚΟΔΟΜΩΝ ΚΑΙ  
ΕΡΓΑΖΟΜΕΝΩΝ  
ΣΤΑ ΔΟΜΙΚΑ ΥΛΙΚΑ  
ΚΑΙ ΤΙΣ  
ΚΑΙ ΤΕΧΕΙΣ  
ΒΕΡΑΝΣΕΡΟΥ 1  
Π.Α. ΚΑΝΙΓΓΟΣ  
10677, ΑΘΗΝΑ



τα δικα μας  
νεα απο τον

# ΠΑΛΜΟ ΤΩΝ ΟΙΚΟΔΟΜΩΝ

ΔΙΑΝΕΜΕΤΑΙ ΔΩΡΕΑΝ  
ΦΥΛΛΟ 76ο  
ΙΟΥΛΗΣ - ΑΥΓΟΥΣΤΟΣ 1996



ΜΗΝΙΑΙΟ ΕΝΗΜΕΡΩΤΙΚΟ ΔΕΛΤΙΟ ΤΟΥ ΣΥΝΔΙΚΑΤΟΥ ΟΙΚΟΔΟΜΩΝ ΚΑΙ  
ΤΩΝ ΕΡΓΑΖΟΜΕΝΩΝ ΣΤΑ ΔΟΜΙΚΑ ΥΛΙΚΑ ΚΑΙ ΤΙΣ ΚΑΤΑΣΚΕΥΕΣ

# ΠΡΟΣΚΛΗΣΗ

Οικοδόμοι της Αθήνας και εργαζόμενοι στα συναφή επαγγέλματα του κλάδου

Εμπρός για μαζική · αγωνιστική · εκλογοαπολογιστική

# ΣΥΝΕΛΕΥΣΗ

## Κυριακή 8 Σεπτέμβρη

Στο θέατρο «Περόκι», ώρα 8.30 π.μ.

Συζητάμε και αποφασίζουμε δημοκρατικά.  
Προγραμματίζουμε νέους αγώνες, ενωμένοι - μαζικά

### ΑΠΑΙΤΟΥΜΕ

- Δουλειά στους οικοδόμους
- Προστασία των ανέργων
- Πάταξη της μείωσης εργασίας
- Κατοχύρωση και διεύρυνση του κοινωνικού χαρακτήρα της ασφάλειας
- Να καταργηθούν οι αντισφαλιστικοί νόμοι

### ΘΕΜΑΤΑ

- Απολογισμός της Διοίκησης
- Οικονομικός απολογισμός, ισολογισμός, έκθεση της Εξελεγκτικής Επιτροπής
- Προϋπολογισμός νέας περιόδου
- Προβλήματα του κλάδου, πρόγραμμα δράσης
- Εκλογή Εφορευτικής Επιτροπής
- Επίλογη δευτεροβάθμιας οργάνωσης για εκπροσώπηση στη ΓΣΕΕ
- Οργανωτικά

Η ΕΙΣΗΓΗΣΗ ΣΤΙΣ ΣΕΛ. 6-7



### ΟΙ ΑΙΤΗΣΕΙΣ ΓΙΑ ΤΟ ΕΠΙΚΟΥΡΙΚΟ

Μετά τη δημοσίευση, στην Εφημερίδα της Κυβερνήσεως, του Προεδρικού Διατάγματος για τη συγχώνευση του Επικουρικού μας

Ταμείου, με το ΙΚΑ - TEAM, οι αιτήσεις για επικουρική σύνταξη θα υποβάλλονται στο TEAM, μαζί με την αίτηση για τη σύνταξη από το ΙΚΑ.

## ΓΕΝΙΚΕΣ ΣΥΝΕΛΕΥΣΕΙΣ ΠΑΡΑΡΤΗΜΑΤΩΝ

ΠΑΡΜΑ ΚΕΝΤΡΟΥ	15.9.96	ΕΚΑ Ζος 6α, Γ Σπυριδίου & Μαρτύρων 468,	ΟΡΑ 5.30 μ.π.
ΠΑΡΜΑ ΔΓ ΠΑΡΕΚΤΗΣ	15.9.96	Αθώων Παρθένη Αρ. Ιωάννη 23	ΟΡΑ 5.30 μ.π.
ΠΑΡΜΑ ΑΓΓΕΛΗΣ ΧΑΪΔΑΡ - ΔΓ ΒΑΡΒΑΡΑ	15.9.96	Ποσειδάων Κόπος Τσιτσώνη, Ιεραρχίας Πιπτομακρού (Αγία)	ΟΡΑ 10.00 μ.π.
ΠΑΡΜΑ ΑΔ ΑΙΩΝΙΟΝ	15.9.96	Γρσορ. Παρτός, Αγ. Κωνσταν 10	ΟΡΑ 10.00 μ.π.
ΠΑΡΜΑ ΒΥΡΩΝΑ	15.9.96	Ποσειδάων Κόπος Αθών Βορηνών και ημερομηνία Ελάσης 29	ΟΡΑ 5.30 μ.π.
ΠΑΡΜΑ ΓΑΛΑΤΣΙΟΥ - ΔΑΜΠΡΙΝΗΣ	15.9.96	Γρσορ. Παρτός, Αστύλων 8 Γλάστρα	ΟΡΑ 9.00 μ.π.
ΠΑΡΜΑ ΓΥΓΙΣ	17.9.96	Εθνικής Αντιστάσης, Αμπελοκήπων Μακρονηρού 18	ΟΡΑ 9.00 μ.π.
ΠΑΡΜΑ ΓΑΥΒΑΛΑΣ	15.9.96	Γρσορ. Αθών Ελευθέριου, Εξοχότερο Μαυροβούνι 5	ΟΡΑ 9.00 μ.π.
ΠΑΡΜΑ ΣΩΦΡΑΘΟΥ	15.9.96	Γρσορ. Παρτός, Παρτέριου 18	ΟΡΑ 9.00 μ.π.
ΠΑΡΜΑ ΚΙΛΟΥΠΟΛΙΣ - ΥΠΗΥΤΟΥ	15.9.96	Θεσσαρική Εργασιακή Δέσμη Ηλιοπολής, Κοσμοπόλεως 11	ΟΡΑ 10.00 μ.π.
ΠΑΡΜΑ ΚΑΛΙΘΕΑΣ	15.9.96	Δημοκράτη Κολυμβήδων Αθών Δ.Σ.	ΟΡΑ 9.00 μ.π.
ΠΑΡΜΑ ΚΑΜΑΤΕΡΟΥ	15.9.96	Ποσειδάων Κόπος Γ. Κωνσταντίνου	ΟΡΑ 9.30 μ.π.
ΠΑΡΜΑ ΚΥΒΕΡΝΗΣ - ΑΧΑΡΝΩΝ - ΠΑΤΗΣΙΩΝ	15.9.96	Θάλασσα ΚΝΟΣΣΟΥ, Κνωσού 11, Πλατεία Αμπερής,	ΟΡΑ 9.00 μ.π.
ΠΑΡΜΑ ΚΟΛΩΝΙΟΥ	15.9.96	Γρσορ. Παρτός, Παρτέριου 2 & Ιωνικών,	ΟΡΑ 9.30 μ.π.
ΠΑΡΜΑ ΑΜΑΡΟΥΣΙΟΥ	15.9.96		ΟΡΑ 9.30 μ.π.
ΠΑΡΜΑ ΜΕΜΟΙΩΝ	15.9.96	Γρσορ. Παρτός, Παρτέριου 42 - Μενών,	ΟΡΑ 9.00 μ.π.
ΠΑΡΜΑ ΜΠΡΑΧΑΡΙΩΝ	15.9.96	Γρσορ. Παρτός, Καλλίβοτα 6 Αγ. Δημητρίου,	ΟΡΑ 9.30 μ.π.
ΠΑΡΜΑ ΝΕΑΣ ΕΡΥΘΡΑΙΑΣ	15.9.96		
ΠΑΡΜΑ ΝΕΟΥ ΗΡΑΚΛΕΙΟΥ	15.9.96		
ΠΑΡΜΑ ΝΕΑΣ ΟΥΡΑΣ	15.9.96	Γρσορ. Παρτός, Αγ. Γεωργίου	ΟΡΑ 9.30 μ.π.
ΠΑΡΜΑ ΝΕΑΣ ΠΟΛΙΣ	15.9.96	Γρσορ. Παρτός, Μενιδίου και Ιωνικών	ΟΡΑ 9.30 μ.π.
ΠΑΡΜΑ Ν. ΑΦΙΣΤΕΛΕΙΑΣ Ν. ΧΑΛΚΙΔΙΚΩΝ	15.9.96	Ποσειδάων Κόπος Αθών Νέας Φοιτηρικής Κίνησης Τριτοβάθμιας	ΟΡΑ 9.30 μ.π.
ΠΑΡΜΑ ΠΕΡΙΣΤΕΡΙΟΥ	12.9.96	Γρσορ. Παρτός 40 Εκκλησιών 20	ΟΡΑ 9.00 μ.π.
ΠΑΡΜΑ ΧΑΛΜΑΡΙΟΥ	23.9.96	Ποσειδάων Κόπος Αθών Ηλιοπολής 2	ΟΡΑ 9.00 μ.π.
ΠΑΡΜΑ ΕΡΓΑΣΙΩΝ ΜΕΤΡΟ ΑΘΗΝΑΣ	19.9.96	Συντάκτου Οικολόγων, Βασιλειού 1, Π. Κλήρου,	ΟΡΑ 9.30 μ.π.



## Οι αντικειμενικοί συντελεστές εσόδων και η προοπτική

Οι νόμοι για το προηγούμενο φύλλο μας, η Ομοσπονδία Κατασκευαστών προσέφυγε στο Συμβούλιο Επικρατείας για την ακύρωση της Υπουργικής Απόφασης, που ρυθμίζει τον αντικειμενικό συντελεστή των εσόδων. Γραφίστηκε στο προηγούμενο φύλλο ότι η απόφαση του Συμβουλίου της Επικρατείας όριζε ότι, στο τέλος του έργου πρέπει να είναι εκκαθάριση η οποία μας έφερε στο παλιό καθεστώς.

Μετά από παρέμβαση της Ομοσπονδίας και του Συντάκτου αυτού Υπουργός Εργασίας και Κοινωνικών Ασφαλίσεων κατατέθηκε τροπολογία Νόμου, που ρυθμίζει τη σύγκριση της εφαρμογής του αντικειμενικού συντελεστή στο αγ. νόμου για την απασχόληση. Η τροπολογία έχει ως εξής:

«Μετά το εδάφ. α' της παρ. 2 του άρθρου 25 του Α.Ν. 1846/51 και προ των τέτοιων τελευταίων ελαφίων της ίδιας παραγράφου προστίθενται εδάφια β', γ και δ που έχουν ως εξής:

«Α. Για τα κατασκευαστικά ιδιωτικά οικονομικά έργα και οικοδομικές εργασίες οι κατ' ελάχιστον κατατεθειμένες εσοφές υπολογίζονται με βάση τις ημερές εργασίας που απαιτούνται για την κατασκευή τους, όπως οι ημερές αυτές προσδιορίζονται από τον κανονισμό που προβλέπεται η α' περίοδος του εδαφίου της παρ. 2 του εμπομίου άρθρου, όπως αυτή αντικαταστάθηκε από την παρ. 6 άρθρου 21, Ν. 1902/1990 (ΦΕΚ Α 138).

«Β. Για τα ανεγέρσιμα υπολογίζονται ημερές εργασίας χωρίς να αναρτώνται κατ' ανάγκη με την απαι-

χόληση συγκεκριμένου προσώπου, λογίζονται ως πραγματοποιηθείσες και οι αναλογούσες ε' αυτές εσοφές καθοριστικά οπότεως χωρίς κόμμα περαιτέρω εκκαθάριση, πλην αν οπότες με διατήρηση νόμου η κατ' ελάχιστοποίηση νόμου εκδοθέντος κανονισμού ορίζεται άλλως. Εφόσον όμως, μεταγενεστέρως για την ίδια εργασία διαπιστωθεί απαγόρευση συγκεκριμένων προσηλών σε ημερές πρόβλεπτες των ήδη διατεθειμένων, για την οποία έχουν ήδη υπολογισθεί οι κατ' ελάχιστον κατατεθειμένες εσοφές, για καθένα από τις ημερές αυτές υποψηφίζεται το ποσό των εσοφών που έχει ήδη υπολογισθεί η' αυτήν.

Γ. Κάθε υπολογισμός ελαφίων κατατεθειμένων εσοφών που έγινε από 1.1.1993 μέχρι της δημοσίευσης του παρόντος, και για οποιαδήποτε άλλη οικονομική εργασία που εκτελεσθήκη οπότεως και μέχρι της δημοσίευσης του παρόντος και δε δηλώθηκε απαγόρευση, ισχύουν οι παραινόμενες διατάξεις.»

Με την τροπολογία αυτή τακτοποιείται κανονιστικά το πρόβλημα που προέκυψε. Ωστόσο, η επιφυλακτικότητα πρέπει να συνεχίσει να υπάρχει γιατί οι κατασκευαστές δεν παρατηρούν εύκολα από τη γρήνη συνθήκες τους. Το πρόβλημα της διαφάνειας, ενδοκτικώς της νεοεπαισιότητας αυτής είναι η καταγωγή που έχουν αναδείξει για συγκεκριμένο κατασκευαστικό γράφημα στην περιοχή Γκάζι, που προ πρόβλεψαν να στεγνασθεί το μελάνι στην απόφαση του Συμβουλίου Επικρατείας, οπότεως να κολλήσουν στο 5 το 4.

Να γιατί επιβάλλονται η νομοθετική ρύθμιση του οποίου

## ΟΙ ΑΣΦΑΛΙΣΤΙΚΕΣ ΕΙΣΦΟΡΕΣ

Μετά και τη συγχώνευση του Επικουρικού Ταμείου του ΙΚΑ - TEAM, οι ασφαλιστικές εσοφές εργαζομένων και εργαζομένων, διαμορφώνονται ως εξής:

Φορέας Ασφάλισης	Κλάδος Ασφάλισης	Εργαζόμενοι	Εργοδότες	Σύνολο
ΙΚΑ	Ασφάλισης εις εις	2,15	4,30	6,45
	Ασφάλισης σε χρόνια	0,40	1,80	2,20
	Σύνταξης	6,67	13,33	20,00
	Επιλογής κινδύνου	.....	1,00	1,00
	Βαρών επαγγελματιών	2,20	1,40	3,60
ΟΑΕΔ	Ανέργειας	1,33	2,67	4,00
	Στάθμευσης	1,00	1,00	2,00
	ΔΟΕΜ (ακού. επιδομ.)	1,00	1,00	2,00
	ΑΠΕΠ (επαγγελματική κατάσταση)	.....	0,45	0,45
	ΑΠΕ - Α.Ε.Ε. (Απεργασιακή εργασία)	.....	0,15	0,15
ΟΕΚ	ΕΚΜ	0,10	0,20	0,30
	Εργατ. κατοικίας	1,00	0,75	1,75
Εργ. Επία	Εργ. Επία	0,25	0,25	0,50
	Α ΣΥΝΟΛΑ	15,10	28,36	43,46
Προσθήκη 25% εργ. εισφοράς ΕΛΑΕΟ	Β ΣΥΝΟΛΑ	.....	7,09	7,09
	Γ ΣΥΝΟΛΑ	15,10	35,45	50,55
ΙΚΑ - TEAM Επικουρικές Ασφάλισης	ΕΚΜ	0,25	0,50	0,75
	Γ ΣΥΝΟΛΑ	19,35	40,14	59,49

\* Η εισφορά του αδειοδοτημένου παραμένει όπως είχε 25%, δεν αλλάζει τίποτα.

## Οι νέοι πίνακες υπολογισμού των επικουρικών συντάξεων

(Στο ΙΚΑ - TEAM είναι ασφαλιστική κλάση έως και τα 8.500 χιλιάδες ετήσια και την 15η ασφαλιστική κλάση).

### ΝΕΟΙ ΠΙΝΑΚΕΣ ΒΑΣΙΚΩΝ ΠΟΣΩΝ TEAM ΑΠΟ: 1.7.1995

ΣΥΝΤΑΞΕΙΣ ΙΚΑ - TEAM • ΗΜΕΡ. ΑΝΕΙΑ, ΕΡΓΑΤ. 5338 • ΒΑΣΙΚΟ ΠΟΣΩ: 12011 • Κ. ΡΟ. ΑΝΟΙΑ - ΓΗΡΑΤΟΣ: 22370 • ΘΑΝΑΤΟΥ 17800

Α Σ Φ Α Δ Ι Σ Τ Ι Κ Ε Σ Κ Λ Α Σ Ε Ι Σ ΚΑΙ ΠΟΣΩΤΑ ΠΡΟΒΛΨΗΣ ΕΤΩΝ

ΗΜΕΡΟΜΗΝΙΑ ΑΠΟ - ΜΕΧΡΙ	Φ	0	1	2	3	4	5	6	7	8	9	10	11	12	13	14	15	16
1 - 1.099	0%	12.011	13.452	14.894	16.335	17.776	19.218	20.659	22.100	23.542	24.983	26.424	27.865	29.307	30.748	32.189	33.630	35.071
1.800 - 2.099	0%	12.491	13.990	15.490	16.988	18.487	19.987	21.486	22.984	24.484	25.982	27.481	28.980	30.479	31.978	33.477	34.976	36.475
3.100 - 2.399	5%	12.972	14.528	16.086	17.642	19.198	20.755	22.312	23.868	25.425	26.982	28.538	30.095	31.652	33.208	34.765	36.322	37.879
2.400 - 2.699	12%	13.452	15.066	16.681	18.295	19.909	21.524	23.138	24.752	26.367	27.981	29.595	31.209	32.824	34.438	36.052	37.667	39.281
2.700 - 2.999	16%	13.933	15.604	17.277	18.949	20.622	22.295	23.968	25.640	27.313	28.986	30.659	32.332	34.005	35.678	37.351	39.024	40.697
3.000 - 3.299	20%	14.413	16.142	17.873	19.602	21.331	23.062	24.791	26.520	28.250	29.980	31.709	33.438	35.167	36.896	38.625	40.354	42.083
3.300 - 3.599	24%	14.894	16.680	18.469	20.258	22.047	23.836	25.625	27.414	29.203	30.992	32.781	34.570	36.359	38.148	39.937	41.726	43.515
3.600 - 3.899	28%	15.374	17.219	19.064	20.909	22.754	24.599	26.444	28.289	30.134	31.979	33.824	35.669	37.514	39.359	41.204	43.049	44.894
3.900 - 4.199	32%	15.855	17.757	19.659	21.562	23.464	25.367	27.270	29.172	31.075	32.978	34.881	36.783	38.686	40.589	42.492	44.395	46.298
4.200 - 4.499	36%	16.335	18.295	20.256	22.216	24.175	26.136	28.096	30.056	32.017	33.977	35.937	37.898	39.858	41.817	43.777	45.737	47.697
4.500 - 4.799	40%	16.815	18.833	20.852	22.871	24.890	26.909	28.928	30.947	32.966	34.985	36.999	39.014	41.029	43.044	45.059	47.074	49.089
4.800 - 5.099	44%	17.296	19.371	21.447	23.522	25.597	27.672	29.747	31.822	33.897	35.972	38.047	40.122	42.197	44.272	46.347	48.422	50.497
5.100 - 5.399	48%	17.776	19.909	22.043	24.176	26.309	28.443	30.576	32.708	34.842	36.975	39.108	41.242	43.375	45.508	47.642	49.775	51.908
5.400 - 5.699	52%	18.257	20.447	22.639	24.829	27.020	29.211	31.402	33.592	35.784	37.974	40.166	42.358	44.550	46.742	48.934	51.126	53.318
5.700 - 5.999	56%	18.737	20.985	23.235	25.483	27.731	29.980	32.228	34.476	36.724	38.973	41.221	43.470	45.719	47.967	50.215	52.464	54.712
6.000 - 6.299	60%	19.218	21.523	23.830	26.136	28.442	30.749	33.055	35.360	37.667	39.973	42.279	44.586	46.893	49.200	51.507	53.814	56.121
6.300 - 6.599	64%	19.699	22.061	24.426	26.793	29.159	31.518	33.882	36.244	38.609	40.972	43.335	45.698	48.063	50.427	52.792	55.157	57.522
6.600 - 6.899	68%	20.179	22.599	25.022	27.443	29.864	32.286	34.707	37.128	39.551	41.974	44.392	46.810	49.228	51.647	54.065	56.484	58.902
6.900 - 7.199	72%	20.659	23.137	25.618	28.096	30.575	33.055	35.533	38.012	40.492	42.971	45.450	47.930	50.408	52.887	55.365	57.844	60.322
7.200 - 7.499	76%	21.139	23.676	26.213	28.750	31.286	33.824	36.360	38.896	41.432	43.970	46.508	49.046	51.584	54.122	56.660	59.198	61.736
7.500 - 7.799	80%	21.620	24.214	26.809	29.403	31.987	34.582	37.180	39.780	42.382	44.989	47.596	50.199	52.799	55.399	57.999	60.599	63.199
7.800 - 8.099	83%	21.980	24.617	27.256	29.893	32.530	35.169	37.806	40.443	43.082	45.719	48.356	50.993	53.632	56.269	58.906	61.543	64.180
8.100 - 8.399	86%	22.340	25.021	27.703	30.383	33.063	35.745	38.426	41.108	43.790	46.472	49.154	51.835	54.517	57.199	59.881	62.562	65.244
8.400 - 8.699	89%	22.701	25.424	28.150	30.873	33.597	36.322	39.046	41.769	44.491	47.213	49.934	52.656	55.378	58.100	60.822	63.544	66.266



Το 50% των εργατικών ατυχημάτων κάθε χρόνο συμβαίνει σε οικοδομές και συναφείς εργασίες, καθώς και στα δομικά μεγάλα έργα.

Αρκετοί εργαζόμενοι χάνουν τη ζωή τους και πολλοί σκατεύονται. Οι αναπηρίες δημιουργούν πολλά οικονομικοκοινωνικά προβλήματα σ' αυτούς και στις οικογένειές τους. Αν οι ίδιοι οι εργαζόμενοι δεν παρουν την υποθεση στα χέρια τους δε θα μειωθούν τα ατυχήματα. Να την υπερασπιστούν με δύναμη και να μην επιτρέψουν στον κακό ασφάλταπαγο να παίζει και να κερδοσκοπεί με τη ζωή τους.

Μα θα μου πείτε: «η ανεργία, οι ανισότητες της ζωής, να μην χάσουμε το μεροκάματο τώρα που το βρκαμε. Ωχ αδελφέ, εγώ θα βγάλω το φίδι από την τρυπα».

Αν έτσι σκεφτόμαστε, οδηγούμαστε στη λογική του παλιά και είναι βέβαιο ότι με την αδιαφορία και με την ανοητολογία μας βοηθάμε εκεικούς που λένε: Ναι, βρίζαλογονται θάνατοι σε αυτές τις εργασίες. Για σκεφτείτε τους εργατές που σκοτώθηκαν για ένα καλύτερο αήριο! Ολοι μας δεν ωφελήθηκαν.

Οι κατακόρυφοι, το 7ωρο, το πενήνημερο, η αδειά, και τόσα άλλα, δε βελτιώνουν και καλύτερευουν τη ζωή μας; Πρέπει να παρούμε, ακόμη, υποψη μας τις αρρώστιες που εκδηλώνονται πολύ αργότερα, τις λεγόμενες επαγγελματίαισες. Μερικές από αυτές είναι η πνευμονοκονίαση, διακοπήσεις, αρρώστιες του ματιών κ.ά.

Συνάδελφοι οικοδομοί, εργαζόμενοι στα μεγάλα έργα, Πάρτε την υποθέση της υγείας και ασφάλειας στα χέρια σας και με τσα-

# Προσοχή: δεν παίζουμε με τη ζωή μας

Συνάδελφοι, αντισταθείτε στη λογική ορισμένων εργολάβων που λένε ότι δικαιολογείται να υπάρχουν νεκροί από εργατικά ατυχήματα στην οικοδομή

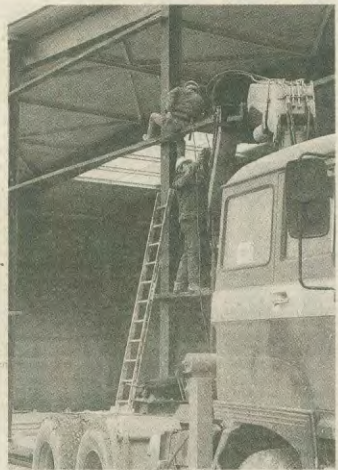

Αυτά δεν είναι μετρα ασφαλείας, συνάδελφοι. Έτσι βάζουμε σε κίνδυνο την ίδια μας τη ζωή...

μποκιά πόνεσα καθαρά και ξαστέρα: Οχι, δεν επιτρέπουμε σε κανένα να παίζει με την υγεία και την ασφάλεια μας. Και όπως λέμε: «νόμος είναι το δικαιο του εργάτη». Νόμος είναι το

λοιπόν η υγεία και η ασφάλεια των εργατών και θα διαφυλαχθεί με την ενότητα και την πάλη μας καθημερινά. Με την οργανωσή μας, το «Συνδικάτο», να ποούμε το μέτρο ΟΧΙ στα

ατυχήματα, και το μεγάλο ΝΑΙ στη ζωή. Και μην ξεχνάμε: Συνδικάτο είναι το 40.000 μέλη του και αυτοί θα παλέψουν. Γιατί υποπυργείο Εργασίας και ΚΕΠΕΚ είναι μπλοκαρι-

σμένα και υποθαβισμένα (να μη δολευτεί κάποια ανιψυφού!) Οι μικτές επιτροπές δεν λειτουργούν. Θα αναφερθούμε σε μερικά θαρία ατυχήματα που έγιναν στο ΜΕΤΡΟ. Ο

συνάδελφος Μαντζίκος Αντώνης δούλεψε κατά από τον γερανό στο εγνατάριο της Κατεργκ. Ο γερανός κατέβαζε σάβλη με αλυσίδες που πρέπει να κατεβάζονται να αναδειώνουν με ιμάντες. Αποτέλεσμα ήταν να φύγουν οι αλυσίδες και να τον κτυπήσουν στη μέση. Του έσπασαν τρεις σπονδυλίοι και έμεινε αναπνός.

Ο συνάδελφος Μουρσοσυνίδης Αθανάσιος ξεσφρασανε μια υφαικία δαίλο, «ήπιετο» και τα πούστα το ένα ματο πάνω στο άλλο, με αποτέλεσμα να γλιστρήσουν και να του πιάσουν τα πόδια. Ακόμη δε γνωρίζουμε τι αναπηρία θα του αφήσει. Το πούσταμα του σιδηρού γίνεται με δούλα η με ηπα και ποτε δεν πιναυουμε τα μάστα από τέρει που είναι δειμένο. Και χιλιάδες άλλα μικρά και μεγάλα που γίνονται καθημερινά και που προσπαθούν να κρύψουν οι εταιρείες που εργαζονται στο ΜΕΤΡΟ.

Μαχη δίνει καθημερινά το παρατήρια για την πρόληψη των ατυχημάτων στο εργοτάξιο.

ΚΑΤΑΓΓΕΛΟΥΜΕ κάθε νοσηρό εγκέφαλο που παταει πάνω σε πτώματα και λέει ότι στα μεγάλα έργα δικαιολογείται να έχουμε νεκρούς. Τους προσβάπουμε ότι θα παρούμε το νεκρό και θα διαδηλώνουμε κάτω από το σπιατα τους.

Προσθήη, δεν κάνουμε καμιά εργασία όταν κινδυνεύει η ασφάλεια και η υγεία μας. Διαβάστε την ανακοίνωση με προσθήη. Μην ξεχνάμε ότι από Μάιο έως Σεπτέμβριο έχουμε ζέση και το θερμότερο αναδεινει και από τις ώρες 11.00-5.00 μ.μ. κινδυνεύουμε να πάθουμε θερμολήπια. Γι' αυτό σταματάμε στους 38 βαθμούς Κελσίου να εργαζόμαστε.

## ΝΕΑ ΔΙΟΙΚΗΣΗ ΤΟΥ ΣΥΜΒΟΥΛΙΟΥ ΕΡΓΑΖΟΜΕΝΩΝ

Με τη λήξη της διετούς θητείας της Επιτροπής Υγιεινής και Ασφάλειας, η απερχόμενη διοίκηση προέβρασε σε τοπικές Γενικές Συνελεύσεις για ανάδειξη της εραρκετικής επιτροπής που πραγματοποιήθηκε για να νέα διοίκηση του Συμβουλίου Εργαζόμενων.

Με βάση το τηρούμενο πρωτοκόλλο ψηφοφορίας, ψηφισαν: 1.533. Εγκυρω 1522, άκυρα 0 και λευκά 5.

Έτσι, έγινε η καταμέτρηση των σφραγιών προτίμησης των υποψηφίων και ελάβε εκκόςτος, όπως αναγράφεται κατά σειρά πλειοψηφίας:

- ΒΑΣΙΛΙΚΟΙ**
- 1) ΤΑΣΙΑΡΧΗΣ ΒΑΣΙΛΕΙΟΣ .....746
  - 2) ΑΧΙΛΟΠΟΤΑΣ ΣΤΕΡΓΙΟΣ .....691
  - 3) ΧΡΙΣΤΟΦΟΙΟΣ ΔΗΜΗΤΡΙΟΣ .....672
  - 4) ΒΕΤΣΟΥΝΟΥΡΟΣ ΔΗΜΗΤΡΙΟΣ .....643
  - 5) ΧΑΪΝΗΣ ΜΑΝΩΛΗΣ .....619
  - 6) ΜΗΤΡΟΠΟΥΛΟΣ ΛΕΩΝΙΔΑΣ .....594
  - 7) ΤΣΟΛΙΑΣ ΖΩΑΦΕΡΗΣ .....556

### ΑΝΑΠΛΗΡΩΜΑΤΙΚΟΙ

- 8) ΚΟΥΤΣΟΠΟΔΗΣ ΓΕΩΡΓΙΟΣ .....461
  - 9) ΚΟΥΛΑΦΕΤΗΣ ΚΩΝ/ΝΟΣ .....433
  - 10) ΝΙΕΡΡΗΣ ΓΕΩΡΓΙΟΣ .....413
  - 11) ΚΑΤΗΣ ΑΝΑΣΤΑΣΙΟΣ .....330
  - 12) ΔΕΜΕΡΤΖΗΣ ΚΩΝ/ΝΟΣ .....327
  - 13) ΑΝΤΩΝΙΔΗΣ ΝΙΚΟΛΑΟΣ .....326
  - 14) ΝΤΟΥΡΟΣ ΑΝΔΡΕΑΣ .....317
  - 15) ΖΗΜΙΟΥ ΝΙΚΟΛΑΟΣ .....212
  - 16) ΤΖΟΡΑΣ ΠΑΝΑΓΙΩΤΗΣ .....181
  - 17) ΧΡΥΣΑΝΘΑΚΟΠΟΥΛΟΣ ΚΩΝ/ΝΟΣ .....158
  - 18) ΚΑΛΗΜΕΡΗΣ ΛΕΩΝΙΔΑΣ .....144
  - 19) ΝΑΖΚΑΣ ΜΙΧΑΗΛ .....140
  - 20) ΔΗΜΟΥ ΙΩΑΝΝΗΣ .....129
  - 21) ΛΕΓΑΚΗΣ ΜΑΝΩΛΗΣ .....118
  - 22) ΓΟΥΤΟΥΡΟΠΟΥΛΟΣ ΙΩΑΝΝΗΣ .....73
- Στις 26.7.96 στις 4.00 μ.μ. ανυβησε το νέο ΣΣ σε ομαία και εξέλεξε Πρόεδρο το Τάξισό Βασιλή, Αναπληρωτό Πρόεδρο το Μητροπούλο Λεωνίδα και Γραμματέα το Χριστόφολο Δημητρίο.
- Η Επιτροπή έχει πολλή δουλειά. Και πρέπει να πάρει μέτρα για την εξόραση των ατυχημάτων στο ΜΕΤΡΟ σε συγκεκριμένα εργοτάξια.

## ΜΕΤΡΑ ΥΓΙΕΙΝΗΣ ΚΑΙ ΑΣΦΑΛΕΙΑΣ ΣΕ ΟΙΚΟΔΟΜΙΚΕΣ ΕΡΓΑΣΙΕΣ

1. Οι σκαλωσιές να φέρουν διπλή κουσπατή μεχρή άμους 5μ. Διαστάσεις πλοτύου τουλάχιστον 60 εκ. Και η απόσταση από τον τοίχο να μην υπερβαίνει τα 20 εκ. Τα χρησιμοποιούμενα ξύλα να είναι ανθεκτικά, να μη δονούνται, δε να δλο κατακόρυφα να είναι στερεο και σταθερο.
2. Οι φαρμαίες σκαλωσιές να είναι ανθεκτικές και να φέρουν τα προβλεπόμενα κυκλώματα (κουσπατές).
3. Να τοποθετείται κουσπατή σε όλο το ύψος του κλιμακοστασίου, καθώς και στη θέση «φάρμα».
4. Τα ανυβητά στα δαπέδα, τους ανευκλιτήρες κλπ., να είναι καλυμμένα καταλληλά, ώστε να μην υπάρχει κίνδυνος πτώσης.
5. Σε κάθε θέση εργασίας, όπου υπάρχει κίνδυνος πτώσης να λωυθώνεται καταλληλά μετρα, όταν δεν είναι δυνατή η λήψη στατικών μετρων, οι εργαζόμενοι να φέρουν ζώνη ασφαλείας.
6. Κατά τη χρήση ανυβητικών μηχανημάτων να λαμβάνονται μέτρα προστασίας του χειριστού καθώς και των εργαζόμενων - διεργουμένων (να μην επιτρέπεται η άσκηση κατά από το χώρο των ανυβητικών μέτρων).
7. Να οργανώνεται το εκότερο προβλεπόμενα μετρα ασφαλείας (κράνη, γάντια, άρβιλα κλπ.).
8. Οι εργαζόμενοι καθέσθρα να γίνονται με προσθήη (αντιπηρήνη, αποσυκωνάση εργαζόμενων - διεργουμένων, ασφαλή δελ καταβραχίονες κλπ.) και από την άσκηση εποπτείας και οδηγίας για τους υπεσθινούς επέσθρατους.
9. Οι ηλεκτρικές ληψιακές της εργατάεισες παροχής να είναι στεγανές, να φέρει γείωση και αντιηλεκτροπληθιακό αυτόματο διακόπκτη με δυναμότητα κλειδιάστος.
10. Να τηρείται το ημερολόγιο μετρων ασφαλείας του Ν. 1396/62.
11. Περισσότερες λεπτομέρειες αναφερονται στο Π.Δ. 778/80 και 1073/81.
12. Οι οδηγίες αυτές να αναρτηθούν σε εμφανές σημείο.
13. Οι εργαζόμενοι να προστατεύονται από τις διεργαίες καμψής, ανυβητες κατά τη θέρση ή χειρωνακική ληψιακή - υποβραχίονα - διεργαία.
14. Για κάθε άλλη δραστηριότητα δε αναρμύονται τα προβλεπόμενα μετρα, υγιεινής και ασφαλείας.
15. Τα εργατικά ατυχήματα να αναγέλλονται στο ΚΕΠΕΚ και στο αστυνομικό τηλέριο το ταχυέριο δυνάτως.
16. Το παρόν να αναρτηθεί σε εμφανές σημείο. Παράσθρα των ανωτέρω συνεταιγεται επίσηλο πρωτότυπο και πονηνή διπλή, καθώς και διακόπη εργασία.

# ΟΙ ΠΙΝΑΚΕΣ ΤΩΝ ΣΥΝΤΑΞΕΩΝ ΤΟΥ ΙΚΑ

Δημοσιεύουμε τους πίνακες των συντάξεων, όπως έχουν καθοριστεί από τις Υπηρεσίες του ΙΚΑ και αφορούν τις αιτήσεις συντάξεων από 1.795 έως και 31.12.95.

Στη δημοσίευση περιλαμβάνονται από την 11η ασφαλιστική κλάση έως και τη 16η στον δε αριθμό ημερών ασφάλισης έως και τις 8.500 ένομα.

Οι δημοσιευμένοι πίνακες νομίζουμε ότι καλύπτουν το 90% των ανταποδοτικών περιπτώσεων των οικοδομών, με βάση αυτούς τους πίνακες, με μόνο τα δικιά του ένομα, δηλαδή το ποσό των 89.550 δρχ.

Στην 11η ασφαλιστική κλάση χρειάζονται 8.400 έως 8.699 στην 12η " " " 8.100 έως 8.399 " 13η " " " 7.500 έως 7.799 " 14η " " " 6.300 έως 6.599 " 15η " " " 5.400 έως 5.699 " 16η " " " 4.800 έως 5.099

Εχουμε επανειλημμένα επισημανίσει ότι η κατατάξη σε ασφαλιστική κλάση γίνεται από το τεκμαίρωτο ημερομίσθιο, το οποίο βγαίνει από τη διαίρεση των αποδοχών των 1.000 ενομήτων της τελευταίας 5ετίας.

Δια του αρθρών των ενσήμων απ' αυτόν το μέσο όρο καταποσομάστε με μέσο όρο ημερομίσθιο σε:

Ημερομίσθιο	Τεκμαίρωτο	Ασφαλιστική Κλάση
5.560 έως 6.070	5.880	9η
6.070 έως 6.520	6.350	10η
6.520 έως 7.170	6.800	11η
7.170 έως 7.780	7.410	12η
7.780 έως 8.480	8.080	13η
8.480 έως 9.130	8.760	14η
9.130 έως 9.750	9.320	15η
9.750 έως 10.380	10.090	16η
10.380 έως 10.960	10.610	17η
10.960 έως 11.570	11.220	18η
11.570 έως 12.190	11.830	19η
12.190 έως 12.750	12.410	20η

Ο ασφαλιστικός κλάση είναι στα ονόματά τους 28, το δε ανάτερο τεκμαίρωτο ημερομίσθιο ανέρχεται σε 17.450 δρχ.

**ΠΑΡΑΔΕΙΓΜΑ** τριπλής υπολογιστικής κλάσης, Βασικές αποδοχές 10.000.000 - 70% του Δωρολήπιου 2.500.000 x 70% = 1.750.000

Σύνολο 11.750.000  
11.750.000 : 1.000 = 11.750

Ανα καταποσομάστε στην 19η ασφαλιστική κλάση.

ΗΜΕΡΟΣ ΕΡΓΑΤΩΝ	ΕΡΓΑΤΩΝ 5.338.000	ΗΜΕΡΟΣΙΩΜΟΙ 6.500.05	7.170.00 Τ.Η.	6.800 ΠΟΣΟΤΟ ΒΑΣΙΚΗΣ ΣΥΝΤΑΞΗΣ 32%	ΜΙΣΘΟΣ 163.005-179.250,00	25ΠΛΑΙΙΟ 170.000		
ΜΕΡΕΣ ΕΡΓΑΤΩΝ	ΒΑΣΙΚΟ ΠΟΣΟ	ΠΟΣΟΣΤΟ ΠΙΝ. Β	ΠΡΟΣΑΥΞ.	ΣΥΝΟΛΙΚΟ ΠΟΣΟ	ΕΠΙΔΟΜΑ ΣΥΖΥΓΟΥ	ΠΡΩΤΟ ΠΑΙΔΙ	ΔΕΥΤΕΡΟ ΠΑΙΔΙ	ΤΡΙΤΟ ΠΑΙΔΙ
1-1.299	54.400,00	1,00	1.700,00	54.400,00	8.007,00	10.880,00	8.160,00	5.440,00
3.300-3.999	54.400,00	1,00	1.700,00	55.100,00	8.007,00	11.220,00	8.415,00	5.810,00
3.600-3.899	54.400,00	2,00	3.400,00	57.800,00	8.007,00	11.560,00	8.670,00	5.780,00
3.900-4.199	54.400,00	3,00	5.100,00	59.500,00	8.007,00	11.900,00	8.925,00	5.950,00
4.200-4.499	54.400,00	4,00	6.800,00	61.200,00	8.007,00	12.240,00	9.180,00	6.120,00
4.500-4.799	54.400,00	5,00	8.500,00	62.900,00	8.007,00	12.580,00	9.435,00	6.290,00
4.800-5.099	54.400,00	6,00	10.200,00	64.600,00	8.007,00	12.920,00	9.690,00	6.460,00
5.100-5.399	54.400,00	7,00	11.900,00	66.300,00	8.007,00	13.260,00	9.945,00	6.630,00
5.400-5.699	54.400,00	8,00	13.600,00	68.000,00	8.007,00	13.600,00	10.200,00	6.800,00
5.700-5.999	54.400,00	9,00	15.300,00	69.700,00	8.007,00	13.940,00	10.455,00	6.970,00
6.000-6.299	54.400,00	10,00	17.000,00	71.400,00	8.007,00	14.280,00	10.710,00	7.140,00
6.300-6.599	54.400,00	11,00	18.700,00	73.100,00	8.007,00	14.620,00	10.965,00	7.310,00
6.600-6.899	54.400,00	12,00	20.400,00	74.800,00	8.007,00	14.960,00	11.220,00	7.480,00
6.900-7.199	54.400,00	13,00	22.100,00	76.500,00	8.007,00	15.300,00	11.475,00	7.650,00
7.200-7.499	54.400,00	14,00	23.800,00	78.200,00	8.007,00	15.640,00	11.730,00	7.820,00
7.500-7.799	54.400,00	15,00	25.500,00	79.900,00	8.007,00	15.980,00	11.985,00	7.990,00
7.800-8.099	54.400,00	17,50	29.100,00	83.500,00	8.007,00	16.620,00	12.571,50	8.381,00
8.100-8.399	54.400,00	19,60	33.320,00	87.200,00	8.007,00	17.544,00	13.508,00	8.772,00
8.400-8.699	54.400,00	21,90	37.230,00	91.630,00	8.007,00	18.326,00	13.744,50	9.163,00

ΗΜΕΡΟΣ ΑΝΕΙΩ.	ΕΡΓΑΤΩΝ 5.338.000	ΗΜΕΡΟΣΙΩΜΟΙ 7.170.05	7.180.00 Τ.Η.	7.410 ΠΟΣΟΤΟ ΒΑΣΙΚΗΣ ΣΥΝΤΑΞΗΣ 30%	ΜΙΣΘΟΣ 179.250-194.500,00	25ΠΛΑΙΙΟ 195.250		
ΜΕΡΕΣ ΕΡΓΑΤΩΝ	ΒΑΣΙΚΟ ΠΟΣΟ	ΠΟΣΟΣΤΟ ΠΙΝ. Β	ΠΡΟΣΑΥΞ.	ΣΥΝΟΛΙΚΟ ΠΟΣΟ	ΕΠΙΔΟΜΑ ΣΥΖΥΓΟΥ	ΠΡΩΤΟ ΠΑΙΔΙ	ΔΕΥΤΕΡΟ ΠΑΙΔΙ	ΤΡΙΤΟ ΠΑΙΔΙ
1-1.299	55.575,00	1,00	1.852,50	55.575,00	8.007,00	11.115,00	8.336,25	5.557,50
3.300-3.999	55.575,00	1,00	1.852,50	57.427,50	8.007,00	11.485,50	8.614,12	5.742,75
3.600-3.899	55.575,00	2,00	3.705,00	59.280,00	8.007,00	11.856,00	8.892,00	5.928,00
3.900-4.199	55.575,00	3,00	5.557,50	61.132,50	8.007,00	12.226,50	9.169,87	6.113,25
4.200-4.499	55.575,00	4,00	7.410,00	62.985,00	8.007,00	12.597,00	9.447,75	6.298,50
4.500-4.799	55.575,00	5,00	9.262,50	64.837,50	8.007,00	12.967,50	9.725,62	6.483,75
4.800-5.099	55.575,00	6,00	11.115,00	66.690,00	8.007,00	13.338,00	10.003,50	6.669,00
5.100-5.399	55.575,00	7,00	12.967,50	68.542,50	8.007,00	13.708,50	10.281,37	6.854,25
5.400-5.699	55.575,00	8,00	14.820,00	70.395,00	8.007,00	14.079,00	10.559,25	7.039,50
5.700-5.999	55.575,00	9,00	16.672,50	72.247,50	8.007,00	14.449,50	10.837,12	7.224,75
6.000-6.299	55.575,00	10,00	18.525,00	74.100,00	8.007,00	14.820,00	11.115,00	7.410,00
6.300-6.599	55.575,00	11,00	20.377,50	75.952,50	8.007,00	15.190,50	11.392,87	7.595,25
6.600-6.899	55.575,00	12,00	22.230,00	77.805,00	8.007,00	15.561,00	11.670,75	7.780,50
6.900-7.199	55.575,00	13,00	24.082,50	79.657,50	8.007,00	15.931,50	11.948,62	7.965,75
7.200-7.499	55.575,00	14,00	25.935,00	81.510,00	8.007,00	16.302,00	12.226,50	8.151,00
7.500-7.799	55.575,00	15,00	27.787,50	83.362,50	8.007,00	16.672,50	12.504,37	8.336,25
7.800-8.099	55.575,00	17,50	32.418,75	87.993,75	8.007,00	17.598,75	13.199,06	8.799,37
8.100-8.399	55.575,00	20,00	37.050,00	92.625,00	8.007,00	18.525,00	13.893,75	9.262,50
8.400-8.699	55.575,00	22,50	41.681,25	97.256,25	8.007,00	19.451,25	14.588,43	9.725,62

## Πίνακες υπολογισμού ποσού συντάξεων από 1.7.95 και μετά (αύξηση 3%)

### ΠΑΡΑΤΗΡΗΣΕΙΣ

1. Οι προσαυξήσεις για τα παιδιά δεν μπορούν να υπολογισθούν σε τμήμα συντάξης ανώτερο του 25πλάσιου του Τ.Η. της 10ης κλάσης. Κατά συνέπεια τα ανάτερα περιοριστικά όρια των προσαυξήσεων για παιδιά διαμορφώνονται από 1.795 και μετά ως εξής:

- Προσαυξήση για το α' παιδί: 158.750 x 20% = 31.750 δρχ.
- Προσαυξήση για το β' παιδί: 158.750 x 15% = 23.812,5 δρχ.
- Προσαυξήση για το γ' παιδί: 158.750 x 10% = 15.875 δρχ.

2. Η προσαυξήση για απόλυτη αναπηρία δεν μπορεί να ξεπεράσει το 20πλάσιο του κατάστατο ημερομίσθιο αναδικαιούτου εργαζομένου. Κατά συνέπεια μετά την αύξηση από 1.795 του κατάστατο ημερομίσθιο αναδικαιούτου εργαζομένου σε 5.338 δρχ., το ανάτερο όριο προσαυξήσης για απόλυτη αναπηρία διαμορφώνεται από 1.795 και μετά σε δρχ. 20 x 5.338 = 106.760.

3. Το ανάτερο όριο ποσού συντάξης από εργατικό στέγισμα είναι ίσο με το 25πλάσιο του Τ.Η. της 10ης κλάσης, από 1.795 και μετά διαμορφώνονται σε δρχ. 6.350 x 25 = 158.750. Το ποσό αυτό προσαυξάνεται.

- α) Για το αύζωμο με δρχ. 5.338 x 1,5 = 8.007
- β) Για το α' παιδί με δρχ. = 5.338
- γ) Για το β' παιδί με δρχ. = 5.338
- δ) Για το γ' παιδί με δρχ. = 5.338
- ε) Για απόλυτη αναπηρία 50% = 158.750 = 79.375

### 4. ΠΙΝΑΚΕΣ ΚΑΤΩΤΑΤΩΝ ΟΡΙΩΝ ΠΟΣΟΥ ΣΥΝΤΑΞΗΣ

Βασικό = 89.548,2 ποσό αύζωμο = 6.712 προς. παιδιού = 4.474,30

α) Με αύζωμο και παιδιά:

Κατηγορία συντάξης	Βασικά Κ.Ο. (χωρίς προσαυξήσεις)	Κ.Ο. Με αύζωμο	Κ.Ο. Με αύζωμο & 1 παιδί	Κ.Ο. Με αύζωμο & 2 παιδιά	Κ.Ο. Με αύζωμο & 3 παιδιά
Γήρατος Αναπηρίας	89.550 89.550	96.270 96.270	100.740 100.740	105.220 105.220	109.690 109.690
Μελών οικογένειας	80.590				

### β) Με παιδιά χωρίς αύζωμο:

Κατηγορία συντάξης	Κ.Ο. Με 1 παιδί	Κ.Ο. Με 2 παιδιά	Κ.Ο. Με 3 παιδιά
Γήρατος Αναπηρίας	94.030 94.030	98.500 98.500	102.980 102.980

6. Τα κατάστατο όρια συντάξης δε χορηγούνται στις περιπτώσεις των συντάξεων και βοηθημάτων που παίρνουν και άλλη αύζηση από το Δημόσιο ή ΝΠΔΔ ή Οργανισμό κύριας ασφάλισης ή από το ΙΚΑ.

Εξαιρέση γίνεται:

- α) Για τις συντάξεις υπέρτατα με σήματα παιδιά.
  - β) Για τις συντάξεις πρόσωπων που παίρνουν και δεύτερη σύνταξη (α) και τρίτη ως σύνταξη ή δόγμα πολυμω.
  - γ) Για τις συντάξεις πρόσωπων που παίρνουν και το παραλληλικό επίδομα (α) 18.388).
- Αν όμως τα άθροισμα των συντάξεων είναι μικρότερο από το κατάστατο όριο της καταβαλλόμενης από το ΙΚΑ σύνταξης αυξημένη κατά 25%, τότε το ΙΚΑ καταβάλλει τη διαφορά.

5. Τα ποσά της προσαυξήσης για απόλυτη αναπηρία στις περιπτώσεις που χορηγείται το κατάστατο όριο συντάξης διαμορφώνονται από 1.795 ως εξής:

Κατηγορία συντάξης	Ποσό προσαυξήσης
Γήρατος (τυπλό) Αναπηρίας	89.550 x 50% = 44.775 89.550 x 50% = 44.775
Μελών οικογένειας	80.590 x 50% = 40.295

7. Όταν η σύνταξη είναι μειωμένη, τα κατάστατο όρια (Βασικά) μειώνονται ανάλογα. Εξαιρέση γίνεται μόνο για τις συντάξεις υπέρτατα με σήματα παιδιά.

8. Στις μειωμένες συντάξεις όταν χορηγείται το κατάστατο όριο, η μείωση γίνεται στο βασικό κατάστατο όριο και μετά προστίθεται η προσαυξήσεις. Έτσι, οι προσαυξήσεις για το αύζωμο (6.712 δρχ.) και τα παιδιά (4.474,30 δρχ.) το καθ' ένα, μετά 31 δχ. μείωσαν. Στις μειωμένες συντάξεις γήρατος ή σε 20πλάσιο μείωση γίνεται στο βασικό ποσό και μετά προστίθεται η προσαυξήσεις για οικογενειακό βάρος. Αν το ποσό που δικαιούται να με τρόπο αυτό ξεπερνά το 25πλάσιο του Τ.Η. της κλάσης υπολογισμού της σύνταξης, τότε μειώνεται στο 25πλάσιο.



# Δοφορμιαστική κλάση

## ΑΣΦΑΛΙΣΤΙΚΗ ΚΛΑΣΗ 13

ΗΜΕΡΑ	ΑΝΕΙΑ	ΕΡΓΑΤΩΝ	5.338.000	ΗΜΕΡΟΜΙΣΘΙΩΝ	7.780.050-8.460.000	Τ.Η.	8.060	ΠΟΣΟΣΤΟ	ΒΑΛΙΚΗ	ΣΥΝΟΛΙΚΟ	ΕΠΙΔΟΜΑ	ΠΡΩΤΟ	ΔΕΥΤΕΡΟ	ΤΡΙΤΟ
ΜΕΡΕΣ	ΒΑΛΙΚΟ	ΠΟΣΟΣΤΟ	Π.Ν. Β	ΠΡΟΣΛΥΤ.	ΥΠΝΟΛΙΚΟ	ΕΠΙΔΟΜΑ	ΣΥΖΥΓΙΟΥ	ΠΑΙΔΙ	ΠΑΙΔΙ	ΠΑΙΔΙ	ΠΑΙΔΙ	ΠΑΙΔΙ	ΠΑΙΔΙ	ΠΑΙΔΙ
1-3.299	60.600,00	1,00	2.020,00	60.600,00	8.007,00	12.120,00	9.090,00	6.080,00						
3.300-3.599	60.600,00	2,00	4.040,00	64.640,00	8.007,00	12.524,00	9.393,00	6.282,00						
3.600-3.899	60.600,00	3,00	6.060,00	66.660,00	8.007,00	13.322,00	9.999,00	6.666,00						
3.900-4.199	60.600,00	4,00	8.080,00	68.680,00	8.007,00	13.736,00	10.302,00	6.888,00						
4.200-4.499	60.600,00	5,00	10.100,00	70.700,00	8.007,00	14.140,00	10.605,00	7.070,00						
4.500-4.799	60.600,00	6,00	12.120,00	72.720,00	8.007,00	14.544,00	10.908,00	7.272,00						
4.800-5.099	60.600,00	7,00	14.140,00	74.740,00	8.007,00	14.948,00	11.211,00	7.474,00						
5.100-5.399	60.600,00	8,00	16.160,00	76.760,00	8.007,00	15.352,00	11.514,00	7.676,00						
5.400-5.599	60.600,00	9,00	18.180,00	78.780,00	8.007,00	15.756,00	11.817,00	7.878,00						
5.600-5.899	60.600,00	10,00	20.200,00	80.800,00	8.007,00	16.160,00	12.120,00	8.080,00						
5.900-6.199	60.600,00	11,00	22.220,00	82.820,00	8.007,00	16.564,00	12.423,00	8.282,00						
6.200-6.499	60.600,00	12,00	24.240,00	84.840,00	8.007,00	16.968,00	12.726,00	8.484,00						
6.500-6.799	60.600,00	13,00	26.260,00	86.860,00	8.007,00	17.372,00	13.029,00	8.686,00						
6.800-7.099	60.600,00	14,00	28.280,00	88.880,00	8.007,00	17.776,00	13.332,00	8.888,00						
7.100-7.399	60.600,00	15,00	30.300,00	90.900,00	8.007,00	18.180,00	13.635,00	9.090,00						
7.400-7.699	60.600,00	17,50	35.350,00	95.950,00	8.007,00	19.176,00	14.392,50	9.595,00						
7.700-7.999	60.600,00	20,00	40.400,00	101.000,00	8.007,00	20.200,00	15.150,00	10.100,00						
8.000-8.399	60.600,00	22,50	45.450,00	106.050,00	8.007,00	21.210,00	15.907,50	10.605,00						

## ΑΣΦΑΛΙΣΤΙΚΗ ΚΛΑΣΗ 14

ΗΜΕΡΑ	ΑΝΕΙΑ	ΕΡΓΑΤΩΝ	5.338.000	ΗΜΕΡΟΜΙΣΘΙΩΝ	8.460.050-9.130.000	Τ.Η.	8.760	ΠΟΣΟΣΤΟ	ΒΑΛΙΚΗ	ΣΥΝΟΛΙΚΟ	ΕΠΙΔΟΜΑ	ΠΡΩΤΟ	ΔΕΥΤΕΡΟ	ΤΡΙΤΟ
ΜΕΡΕΣ	ΒΑΛΙΚΟ	ΠΟΣΟΣΤΟ	Π.Ν. Β	ΠΡΟΣΛΥΤ.	ΥΠΝΟΛΙΚΟ	ΕΠΙΔΟΜΑ	ΣΥΖΥΓΙΟΥ	ΠΑΙΔΙ	ΠΑΙΔΙ	ΠΑΙΔΙ	ΠΑΙΔΙ	ΠΑΙΔΙ	ΠΑΙΔΙ	ΠΑΙΔΙ
1-3.299	65.700,00	1,00	2.190,00	65.700,00	8.007,00	13.140,00	9.855,00	6.570,00						
3.300-3.599	65.700,00	2,00	4.380,00	67.890,00	8.007,00	13.578,00	10.185,00	6.789,00						
3.600-3.899	65.700,00	3,00	6.570,00	70.080,00	8.007,00	14.016,00	10.515,00	7.008,00						
3.900-4.199	65.700,00	4,00	8.760,00	72.270,00	8.007,00	14.454,00	10.845,00	7.227,00						
4.200-4.499	65.700,00	5,00	10.950,00	74.460,00	8.007,00	14.892,00	11.169,00	7.446,00						
4.500-4.799	65.700,00	6,00	13.140,00	76.650,00	8.007,00	15.330,00	11.497,50	7.665,00						
4.800-5.099	65.700,00	7,00	15.330,00	78.840,00	8.007,00	15.768,00	11.826,00	7.884,00						
5.100-5.399	65.700,00	8,00	17.520,00	81.030,00	8.007,00	16.206,00	12.154,50	8.103,00						
5.400-5.699	65.700,00	9,00	19.710,00	83.220,00	8.007,00	16.644,00	12.483,00	8.322,00						
5.700-5.999	65.700,00	10,00	21.900,00	85.410,00	8.007,00	17.082,00	12.811,50	8.541,00						
6.000-6.299	65.700,00	11,00	24.090,00	87.600,00	8.007,00	17.520,00	13.140,00	8.760,00						
6.300-6.599	65.700,00	12,00	26.280,00	89.790,00	8.007,00	17.958,00	13.468,50	8.979,00						
6.600-6.899	65.700,00	13,00	28.470,00	91.980,00	8.007,00	18.396,00	13.797,00	9.198,00						
6.900-7.199	65.700,00	14,00	30.660,00	94.170,00	8.007,00	18.834,00	14.125,50	9.417,00						
7.200-7.499	65.700,00	15,00	32.850,00	96.360,00	8.007,00	19.272,00	14.454,00	9.636,00						
7.500-7.799	65.700,00	17,50	38.250,00	98.550,00	8.007,00	19.710,00	14.782,50	9.855,00						
7.800-8.099	65.700,00	20,00	43.650,00	100.740,00	8.007,00	20.148,00	15.111,00	10.074,00						
8.100-8.399	65.700,00	22,50	49.050,00	102.930,00	8.007,00	20.586,00	15.439,50	10.293,00						
8.400-8.699	65.700,00	25,00	54.450,00	105.120,00	8.007,00	21.024,00	15.768,00	10.512,00						

## ΑΣΦΑΛΙΣΤΙΚΗ ΚΛΑΣΗ 15

ΗΜΕΡΑ	ΑΝΕΙΑ	ΕΡΓΑΤΩΝ	5.338.000	ΗΜΕΡΟΜΙΣΘΙΩΝ	9.130.050-9.750.000	Τ.Η.	9.390	ΠΟΣΟΣΤΟ	ΒΑΛΙΚΗ	ΣΥΝΟΛΙΚΟ	ΕΠΙΔΟΜΑ	ΠΡΩΤΟ	ΔΕΥΤΕΡΟ	ΤΡΙΤΟ
ΜΕΡΕΣ	ΒΑΛΙΚΟ	ΠΟΣΟΣΤΟ	Π.Ν. Β	ΠΡΟΣΛΥΤ.	ΥΠΝΟΛΙΚΟ	ΕΠΙΔΟΜΑ	ΣΥΖΥΓΙΟΥ	ΠΑΙΔΙ	ΠΑΙΔΙ	ΠΑΙΔΙ	ΠΑΙΔΙ	ΠΑΙΔΙ	ΠΑΙΔΙ	ΠΑΙΔΙ
1-3.299	70.425,00	1,00	2.347,50	70.425,00	8.007,00	14.085,00	10.373,75	7.042,50						
3.300-3.599	70.425,00	2,00	4.695,00	72.577,50	8.007,00	14.554,50	10.812,50	7.262,00						
3.600-3.899	70.425,00	3,00	7.042,50	74.727,50	8.007,00	15.024,00	11.268,00	7.512,00						
3.900-4.199	70.425,00	4,00	9.390,00	76.875,00	8.007,00	15.493,50	11.722,50	7.767,00						
4.200-4.499	70.425,00	5,00	11.737,50	79.022,50	8.007,00	15.963,00	12.177,00	7.981,50						
4.500-4.799	70.425,00	6,00	14.085,00	81.170,00	8.007,00	16.432,00	12.631,50	8.216,25						
4.800-5.099	70.425,00	7,00	16.432,50	83.317,50	8.007,00	16.901,00	13.086,00	8.451,00						
5.100-5.399	70.425,00	8,00	18.780,00	85.465,00	8.007,00	17.370,50	13.540,50	8.685,75						
5.400-5.699	70.425,00	9,00	21.127,50	87.612,50	8.007,00	17.840,00	13.995,00	8.920,50						
5.700-5.999	70.425,00	10,00	23.475,00	89.760,00	8.007,00	18.309,50	14.449,50	9.155,25						
6.000-6.299	70.425,00	11,00	25.822,50	91.907,50	8.007,00	18.779,00	14.904,00	9.390,00						
6.300-6.599	70.425,00	12,00	28.170,00	94.055,00	8.007,00	19.248,50	15.358,50	9.624,75						
6.600-6.899	70.425,00	13,00	30.517,50	96.202,50	8.007,00	19.718,00	15.813,00	9.859,50						
6.900-7.199	70.425,00	14,00	32.865,00	98.350,00	8.007,00	20.187,50	16.267,50	10.094,25						
7.200-7.499	70.425,00	15,00	35.212,50	100.497,50	8.007,00	20.657,00	16.722,00	10.329,00						
7.500-7.799	70.425,00	17,50	40.612,50	102.645,00	8.007,00	21.126,50	17.176,50	10.563,75						
7.800-8.099	70.425,00	20,00	46.012,50	104.792,50	8.007,00	21.596,00	17.631,00	10.798,50						
8.100-8.399	70.425,00	22,50	51.412,50	106.940,00	8.007,00	22.065,50	18.085,50	11.033,25						
8.400-8.699	70.425,00	25,00	56.812,50	109.087,50	8.007,00	22.535,00	18.540,00	11.268,00						

## ΑΣΦΑΛΙΣΤΙΚΗ ΚΛΑΣΗ 16

ΗΜΕΡΑ	ΑΝΕΙΑ	ΕΡΓΑΤΩΝ	5.338.000	ΗΜΕΡΟΜΙΣΘΙΩΝ	9.750.050-10.380.000	Τ.Η.	10.020	ΠΟΣΟΣΤΟ	ΒΑΛΙΚΗ	ΣΥΝΟΛΙΚΟ	ΕΠΙΔΟΜΑ	ΠΡΩΤΟ	ΔΕΥΤΕΡΟ	ΤΡΙΤΟ
ΜΕΡΕΣ	ΒΑΛΙΚΟ	ΠΟΣΟΣΤΟ	Π.Ν. Β	ΠΡΟΣΛΥΤ.	ΥΠΝΟΛΙΚΟ	ΕΠΙΔΟΜΑ	ΣΥΖΥΓΙΟΥ	ΠΑΙΔΙ	ΠΑΙΔΙ	ΠΑΙΔΙ	ΠΑΙΔΙ	ΠΑΙΔΙ	ΠΑΙΔΙ	ΠΑΙΔΙ
1-3.299	75.150,00	1,00	2.505,00	75.150,00	8.007,00	15.030,00	11.272,50	7.515,00						
3.300-3.599	75.150,00	2,00	5.010,00	80.160,00	8.007,00	15.531,00	11.648,25	7.765,50						
3.600-3.899	75.150,00	3,00	7.515,00	85.170,00	8.007,00	16.032,00	12.024,00	8.016,00						
3.900-4.199	75.150,00	4,00	10.020,00	90.180,00	8.007,00	16.533,00	12.409,50	8.266,50						
4.200-4.499	75.150,00	5,00	12.525,00	95.190,00	8.007,00	17.034,00	12.795,00	8.517,00						
4.500-4.799	75.150,00	6,00	15.030,00	100.200,00	8.007,00	17.535,00	13.151,25	8.767,50						
4.800-5.099	75.150,00	7,00	17.535,00	105.210,00	8.007,00	18.036,00	13.527,00	9.018,00						
5.100-5.399	75.150,00	8,00	20.040,00	110.220,00	8.007,00	18.537,00	13.903,00	9.268,50						
5.400-5.699	75.150,00	9,00	22.545,00	115.230,00	8.007,00	19.038,00	14.278,50	9.519,00						
5.700-5.999	75.150,00	10,00	25.050,00	120.240,00	8.007,00	19.539,00	14.654,25	9.769,50						
6.000-6.299	75.150,00	11,00	27.555,00	125.250,00	8.007,00	20.040,00	15.030,00	10.020,00						
6.300-6.599	75.150,00	12,00	30.060,00	130.260,00	8.007,00	20.541,00	15.405,75	10.270,50						
6.600-6.899	75.150,00	13,00	32.565,00	135.270,00	8.007,00	21.042,00	15.781,50	10.521,00						
6.900-7.199	75.150,00	14,00	35.070,00	140.280,00	8.007,00	21.543,00	16.157,25	10.771,50						
7.200-7.499	75.150,00	15,00	37.575,00	145.290,00	8.007,00	22.044,00	16.533,00	11.022,00						
7.500-7.799	75.150,00	17,50	43.975,00	147.437,50	8.007,00	22.545,00	16.908,75	11.272,50						
7.800-8.099	75.150,00	20,00	50.375,00	149.585,00	8.007,00	23.046,00	17.284,50	11.523,00						
8.100-8.399	75.150,00	22,50	56.775,00	151.732,50	8.007,00	23.547,00	17.660,25	11.773,50						
8.400-8.699	75.150,00	25,00	63.175,00	153.880,00	8.007,00	24.048,00								



### Αγαστική συνάντηση

### και εργαζόμενα στα συναφή επαγγέλματα του κλάδου.

Προηγούμενη ημέρα της εκλογολογικής Γ.Ε. του Συνδικάτου μας. Κιόραμε να κάνουμε τη βόλτα της Δόξιας για το 3 χρόνο που πέρασαν, να κάνουμε τον απολογισμό, να κρίνουμε και να εκτιμήσουμε τα αποτελέσματα που απολαχθούν τον κλάδο μας και να χαράξουμε αγωνιστική πορεία για το 3 επόμενο χρόνο.

Η Γενική Συνέλευση ανεπίσημα σε περσό που χαρακτηρίεται από πρωτοβουλίες της επίσημης της τάξης με αποτέλεσμα, πάντα στις κατακρίσεις της εργατικής τάξης, του κλάδου μας και γενικότερα του εργαζόμενου λαού.

Η επίθεση αυτή έχει διαφορετικό πλαίσιο χαρακτηριστικά. Δε γίνεται μόνο από την ντόπη αλληλεγγύη, δεν αφορά κάποιους μεμονωμένους και επίσημους τραπεζίτες, κάποιους δικαστές, δικαστές για να αλλάξουν σε πλάσι των εργαζομένων μας σχέσεις. Είναι η κοινωνική απειλή. Γενικά ο περσόνας από την Ευρωπαϊκή Ένωση, που μετά τη διακήρυξη της Συμφωνίας του Μαστριχτ, μετατρέπεται σε ισχυρό υπερπαλιό και μονοπώλιο κέντρο, με στρατηγικό στόχο την καταπίεση ευρωπαϊκή ενότητα. Στόχος αυτής περσώνος από αποδοτικότητα πάνω στις κατακρίσεις της εργατικής τάξης. Θα είναι δύσκολο και απορροφούμε μόνο στην εργατική τάξη. Η κατάσταση να έχει οργανωμένη και ταξικά προαναποδομημένη περσόνα στην κοινωνία και περσορσώ το ρόλο της, μόνο στην παραγωγή διάδοσης. Γι' αυτό το λόγο επηρεάζει το μέγιστο όλων των κατακτήσεων του 20ού αιώνα.

- Της κοινωνικής απομόνωσης.
- Του φόρου, πενήτηρου, βαρπού, Τζαρού, κριούς της Κιουρκές.
- Των ασυλόγων αποδόσεων εργασιών.
- Της κρατικής μέριμνας για την υγεία παιδεία.
- Της καταπόνησης στο δικαστικό σύστημα.
- Της προπαγάνδας των εργατών.
- Της καταπίεσης των πολιτιστικών ελευθεριών των εργαζομένων κλπ.
- Της παραπάνω καταπόνησης θέλων να τη διαφωρέσουν από την εργατική τάξη να ωφελούνται στην κρίση του καταπιεστικού συστήματος στις πλάτες των εργαζομένων, όπως επίσης και να βεβαιωτικούς λόγους, γιατί παύουν την κρίση των εργατών στο πεδίο της τριτοβάθμιας, ενώ το φαινόμα παρομοίως της ανεργίας θέλων να κινεί ενάντια στα ασφατικά.

Για να αποδοθούν να πετύχουν τους ανεργιακούς αυτούς στόχους, χρησιμοποιούν διάφορα ιδεολογία, που επηρεάζονται οι αυτούς ιδεολογία και διανομοίνα και τα διατελούν στην εργατική τάξη, μέσα της κυβέρνησης, των κομμάτων του λαϊκού Μαστριχτού τζού (ΠΑΣΟΚ, ΝΔ, ΠΟΛΙ.ΑΝ, ΣΥ.ΡΙ.ΣΕ) και άλλων και εντυλών Μόσων Μαχίους Εμπνεύσεως και των διάφορων προσηγοριών συνδικαλιστών.

Το τελευταίο ιδεολογία, από το και συχνά, από εκπροσώπους των παραπάνω φορέων, ασκούσε και διαβάζουμε για κάποιους «μηνύστερος» και «εκ-σπορσώμενος» τζούσους επίσημους των διορισμών με την κωδικοποίηση και την εργοδοσία.

- Των κανονικών διαλόγων.
- Του κοινωνικού διαλόγου.
- Των κοινωνικών συμβουλίων, κλπ., όπως επίσης και νέων τζούρων αντιμετώπισης των «αυτοέρσων» οικονομικών και άλλων κοινωνικών προβλημάτων.
- Των ελαστικών σχέσεων εργασιών.
- Της μείωσης αποδοτήσεων.
- Της ευελιξίας αγοράς.
- Της επιδοτήσης της εργασιών.
- Της αναγωγισμότητας κλπ.
- Της αναγωγισμότητας, αβεβαιότητας και προπαθεία στην εργατική τάξη, καταπονητικότητα στην τζήκη της όλης, όπως:
- Την αλληλεγγύη.
- Την μαζική κοινωνική δράση.
- Την απειρία.
- Της διαβόλησης κλπ., σαν παρωχημένες και παλαιωτικές, πείζοντας την εργατική τάξη να παραδοθεί στον άγρο.

### ΑΠΟΛΟΓΙΣΜΟΣ ΔΡΑΣΗΣ ΤΟΥ ΚΛΑΔΟΥ

Ανεπίσημα σε αυτή την ομιλήσιμη επίθεση της Ε.Ε. και της κυβέρνησης, ο αποδοτικότητα στην 1η δική μας απόδοση. Αντιπροσέβαται με οκλήρος οφέλη, συγκροτήσεως, απειρίας, καταπόνησης και πετύχουμε να κερσώμε ποσό από το δικαστικό μας, και κατά το βιομηχανικό κλάμο για το Συνδικαλιστικό μας την φωνή του κλάδου, ο κλάδος μας, που είναι καθόληση του Συνδικάτου και Οργανισμού, επιπέδηση και άλλος αρκετά προβλήματα. Το να ποιά την απειρία της.

### Πινάκας αεριγών

1994:	20.1, 17.3, 7.4, 1.5, 12.5, 26.5, 28.29.5, 24.11, 14.12
Σύνολο 9 αεριγών	
1995:	1.3, 29.3, 5.4, 1.5, 17.8, 30.8, 27.9, 15.11, 16.11
Σύνολο 9 αεριγών	
1996:	22.2, 6.1, 3.1, 1.3, 7.5, 20.9
Σύνολο 5 αεριγών	

Γενικά σύνολο αεριγών στο 3 χρόνο, 23 αεριγών, από τις οποίες μω 48ρω και μω τριμήσιου Προηγούμενος σε ολέγχερος καταλήγει του ΟΕΚ, ΤΕΑΔΕΣ και του υπουργίου Εργασίας.

1) Ολοκληρώθηκε η κρίση στο Επικρατικό Ταμείο με τη διάλυση της Λυκοφίας και την ένταξη του ΤΕΑΔΕΣ στο ΙΚΑ-ΤΕΑΜ. Η ένταξη γίνεται με ευνοϊκούς όρους, κανόνες από τους παλιούς συνδικαλιστές δε χύνει το δικαιοσύνη του. Συγκεκριμένα: κανόνες συνδικαλισμού, μετά τη συγχώνευση δε θα μπορεί μισθολογική από την κατάσταση του ΤΕΑΜ, που είναι 24.000 ρω, περσών του ΤΕΑΔΕΣ είναι πάλι 24.000 ρω.

Επίσης είναι συνδικαλισμός η επικρατική αυτή συνταγή, με βάση το 24.000 ρω και την κλάση είναι μακροπρόθεσμα στην αντίθεση του ΙΚΑ-ΤΕΑΜ δε ανεργιακό ποσοστό 50%, δηλαδή αν παρσών 30.000 ρω το ΤΕΑΜ είναι 50.000, δε παρσών 40.000.

Δε περσών που είναι συνδικαλισμός, από το παλιό ταμείο είναι ούτως ημιμίσθολογική από ό,τι για την περσώνη που κρίνεται το ΙΚΑ-ΤΕΑΜ. Αυτός ο συνδικαλισμός δε συνεχίζει να είναι το ίδιο μεγάλο ποσό, διατηρούμε της επίσημης διαφοράς ως προπαθεία επίσημο που δε συμψηφιστεί με

### Τε αερίσες των συντάξεων του ΙΚΑ-ΤΕΑΜ

Η κρίση που πετύχουμε στο Επικρατικό, είναι κρίση όλων των εκδόσεων και των συντάξεων. Μεγάλο περσό όμως κρίνεται στο Συνδικάτο, με πρωτόκολλο του συνδικαλιστικού Κεραυνοειδή που επέστη το Εργασιακό παρσών, το παρακολούθησε, μέχρι να δημοσιοποιεί από την Εργασιακή Κεραυνοειδή.

Η κρίση αυτή είναι ένα γίγνημα σε αυτούς που χρησιμοποιούν το ΤΕΑΜ για προνομιακό τους βόλεμο και προκείμενο να το κερσώσουν, προκείμενο να τη μισθώνουν ούνητά, παραδοχάμενος του κινουμένου από το 1986 και κινουμένου ένα γίγνημα στο 2-4 νινεσίους απέναντι της ΠΑΣΟΚ, που ούνη να παρσών με άλλους τους εκδόσεις για το Εργασιακό και κερσώμενο, ευθυγραμμισθηκαν με αυτούς που «κατέβηκαν» τη μισή ούνητά των συντάξεων.

Η Λυκοφισμότητα του Επικρατικού, λίγο πριν την τελεσίδική της τζήκη, θέλον να οκλήρησει τον κλάδο, απορροφούμε να μην αποδοχούμε ως ανεπίσημο τα χρόνια της ανεπίσημης ούνητας, παραδοχάμενος το άρθρο 40 του Ν. 2084/92, παρά το ότι έγινε εγκρίσεις του υπουργίου Κοινωνικών Ασφαλίσεων, που ούρη από τη εφαρμογή του Ν. 2084/92 είναι υπαρκτική και από το επικρατικό ταμείο, με περσώμω της Ομοσπονδίας και του Συνδικατικού συσχετισμού η νέα λυκοφισμότητα σε βάρος των συντάξεων.

- 1) Επικρίθηκε ο παλιός προσηγοριές για το γεωμετρικό σύστημα. Για την κρίτική επίδοτηση σταθικά δε άνησαν από 125 για τους εκδόσεις μέχρι το 1998 δε γινώ 100.
- 2) Για το δεσφώσιμο των Σπίντων υποσηγοριές το Πρόεδρο διάταγμα, το οποίο όρισε θέλει δε ένα από το επίσημο μας. Προβλέπει ανάτομο όμο χρησιμοποίησης λαϊκού αδερματικού ταμείου προσηγοριές μέχρι 5% του ούνητων των εργαζομένων και δεν ισχύει αυτό που προβλέπεται στην υποσηγοριές Συνταγή για ανελέητη κρίση αλλοίωσης, για τους οποίους για δε 2 μήνες δεν θα τους ασφαλίσει στο ΙΚΑ και ούτε θα πληρώσουν φόρους στο Ελλήνο Λαϊκόμο. Δεν αναφέρει όμως τίποτα για το άλλο ζήτημα που βεβαιώθηκε με το Ν. 2084/92, τη διαδρομή του Τζαρού, που περσώμω και γινωκ την πλήρη της Ελληνικής Μαθησίας και του Σ.Ε. του κλάδου.
- 3) Το Συνδικάτο ήμπε για να κλάει στα εργαζοτά του Μετό, όπου λειτουργούσε ένα γερό παρσώνη, που παρσώμω δυνάμικα, βάζοντας όφρη στο επίσημο της Κοινωνίας και των διαφόρων υπεργολάβων. Αυτό δεν επιπέρε να γίνεται παραδοχάμενος των εργαζομένων ούνητας και της Μαθησίας, από το μέτο ούνητας και ασφαλείας. Στο 3 χρόνο με τις εργατικές κινήσεις, να παρσώνη να αποδοχίσει απέναντι κινουό 40%, στα καταβλήσιμα, να επείλει το Τζαρο και τη μισή όρω, τη φων, να την πληρώνονται ούνητας, έτσι που το μισθολογικό ταμείο στο Ολυμπιακό Μετό να είναι σίμωμο 15-17.000 ρω. Επίσης η διαφορά υπεργολάβων να είναι να δώσουν ούνητας 3-4 χρόνια, ανεργιακόμο να είναι και να ούνητας περσώνη.
- 4) Ο κριτικός ποσό χρόνο είναι α ερίης: 1994 - 19% 1995 - 12% 1996 - 10% 1997 - 10% 1998 - 10%
- 5) Υπογράφησαν κανονιστικές Κλάδες Συλλογικές Συμβάσεις Εργασίας μονεταί, και όχι διηροές, όπως υπαγορεύει η Γ.Ε.Ε. Το μισθολογικό του εργαζομένου ήταν με τρες τριτοί, που προέβλεπε η Κ.Σ.Σ.Ε. του 1993, από 9.125 ρω, διαδρομώμενος στα τρία χρόνια στην ίδια κατάσταση σε 12.792 ρω, ο κλάμο.

Μα καταβλήσιμα αναζητήσεως για απόλυση στους εκδόσεις μετά από 2 μήνες εργασιών.

Μα ανεργιακόμο ο εργαζομένος που προλαμβάνει ταχίνα να κρίνεται στον εκδόμο γραπτή καταγγέλιση ούνητας, σε αντίθετη περίπτωση να είναι υπεργολάβος.

Μα ούνητας από τα σπινάξια, να έχουν δικαιώματα να ασφαριστούν μω άρω μω μισθολογικά με τη δουλειά τους, χωρίς να μειώνονται οι αποδοχές τους και μω η αποδοτικότητα περίοδο του χρόνου.

Προσέθηκε και η 4η αντίστα στο 3 που ισχύουν κρίση, και η τέταρτη τζήκη να υποληφίσει με 450 κινουό και όχι με 600, όπως ο υπολήφισμος τζής.

Σε περσώνη λήσις της σχέσης εργασιών, όταν πρόκειται για χρόνο προσηγοριές από 1-2 χρόνια, η αποδοχίμω να είναι 8 μισθολογικά από 17 μω ισχύουν μέχρι τζήκη.

Για το ΠΕΤ, που είναι Συμβούλιο Εργών και αμετέλητο, είναι καταλήφισμα δικαίωμα της θέσης τους και χαρακτηρίσει τις καταγγελίες τους ως αλληλέν γινωτά και εκτός πάσης αμοιβαιότητας. Επιπέμωμο, ότι ο καταγγέλις τους πορσούσων: 1) Την αγορά και πλήρωμη ημιμίσθολων γινωών σαν ωφέλιμα. 2) Αφορά το ΟΕΚ από την Μπλόητη διαδρομή, σαν αόμοιο οφελώμενο στην Μπλόητη από το αερίσμο. 3) Τα διαδρομώματα που αφορσώ το ΟΕΚ από την Μπλόητη, που δε αέλις καταπόνηση. 4) Οι αόμοιες τζήκες προσηγοριές των διαδρομώματων από υποσηγοριές, μετατρέπονται σε διηροές. Παρά τις επιβεβαιώσεως, μα δικαστικά πα καταγγέλις μας, η κυβέρνηση προχρη οκλήρησι στην ολόκληρη του εκδόμοιο, εντασσόμενος το συμπερσόμο του ΟΕΚ και των άνωθεν εργαζομένων, στα επανεγκωμώτα της ούνητας κινουό, κινουό πλάτος στα άνωτα κινουό, που Λυκοφισμότητα του Οργαισμού. Αυτό δε επιβεβαιώση η εντοπισμένη απόλυση αμηνωτά Λυκοφισμότητα στην τζήκη προέδρου του ΟΕΚ και η ανεργία άλλων δύο πολιτοκινουό από την Μπλόητη στο συγκρότημα του Ρετί, που θέλει να πορσώμω στο ΟΕΚ.

Σε μαζικές μω ανέλυση ανεργιαβερσώμενος από το εκδόμο αυτό, δε δε επιπέμωμο τζής.

Σε μαζικές εξυμνήσεις προσηγοριές να περιοριστούν την κατάσταση του προσηγοριές, γιατί δεν όρκε μω να αφηνώται για να καταστήσει περσών και να περσώμω, να μην καταπονητούν και ασφαρίνεται δε λάτι αυτό που έχεις κερσώμενο. Διατίρη σήμωμο που ο κριός είναι περσώνη και από πολλές πλάτες κινουό κινουό από το κλάδο για ο ούνητας βεβαιώση του κλάδου, να ασφαρίσει η μισκή αποδοχίμω, το ελαστικό κινουό και διη αναγκατικό κινουό να απορσώμω εγκριθείς της Ε.Ε. Η κατάσταση του πενήτηρου, ανεπίσημο από ασφαρίσει δικαιοσύνη. Είναι κρίση παρ-

# Εισήλθε στη Γενική Συ



ρόδοτος στην ταξική αντίπαλο, είναι υπαρκτό που δε λύνει κανένα πρόβλημα, αποδοχίμω μεγάλωται από τα υπαρκτά.

Αυτός είναι ο επόλητος μας. Τέλος της δικολόου θύνητας καταγγέλις να προσηγοριές ορσώμενο από το επίσημο μας, όμως έρμεμο ακόμα υπορσώμω μας από πρόβλημα, που κομψώμενα ούνητας από και πο πολύ από την επίθεση των παλιών και νέων μισθολογικών, την πολιτική της κυβέρνησης και την πολιτική της υπαγωγής, που ακολουθείται ο αρπής της τζήκης πλάης. Ο όρμος της επίσημης, του αγνώ, της αντίστασης και της αμοιβαιότητας πλάης είναι ο μόνος ανόμοιος και δικαιοσύνης τζής που να μην επεπώμω με ως ασφαρίσει κατακρίσεις και δικαιοσύνη, και να μην καταπονηθούν οι ανήλικους εργαζόμενοι, ανθρώποι χωρίς έλπιη, σέκη και οφάρσι. Στο δικαιοσύνη αυτό δώμο θα διαβώμε και τα επόμενα χρόνια.

### ΠΡΟΒΛΗΜΑΤΑ ΚΛΑΔΟΥ - ΠΡΟΓΡΑΜΜΑ ΔΡΑΣΗΣ ΑΝΕΡΓΙΑ - ΑΠΑΣΧΟΛΗΣΗ

Η ανεργία δεν ήβηε έτσι από μόνη, δε είναι από φαινόμα των καρών, ούτε είναι αποτέλεσμα της μεταβιομηχανικής επίσης και της αλλοιώσεως ούνητας των νέων τεχνολογιών, όπως θέλων να μας παρσών ο εργατικός της απήτης τζής και ο καθολικώμενος κολαρωτότος της.

Η ανεργία είναι ούνητας με το καταπιεστικό σύστημα, ένα αποτέλεσμα κρίμω του. Η εκρηκτική διαστολή που παρσώμω είναι αποτέλεσμα της μεγάλης και γρήγορης συγκροτήσεως του κεφαλαίου, που παρσώμω το τελευταίο χρόνο:

1) του προαναποδοχίμω των επενδύσεων στην χρηματική ολέγχεση σε μη παραγωγικούς τομείς (Κρητισμότητα).

2) της διαβόλησης της καταπιεστικής ούνητας μεγάλων οικονομικών περσώμενος (Ε.Ε.).

3) του ενδοεπιμετακατικού ανταγωνισμού για την ανακωστήση των αγοράών, που δημοσιονομικά ανακαταστήσει, όχι μόνο στις νέες αγορές που επεκτείνονται, αλλά και στις παλιές, γιατί η χώρα μω.

4) και καταπονηση για την εργατική τάξη να απορσώμωται ούνητας της δικαιοσύνης, γιατί βλάπεται να γινωτά καταπονηση θέσης εργασιών, συγκροτήματα η εργατική προσηγοριές, κινουό μεγάλωτη κινουό και ιδιαίτερη παραγωγώμω μονάδες, ξεκληρίσθηκαν από τον τόπο τους μεγάλες μισθολογικές δημοσιονομικές, ένα προσηγοριές μω και παρσώνη μεταπολητισμική περσώμω αλλοιάνητας την γραμμή εργασιών δημοσιονομικές ένα όργνημο βιομηχανίας.

Ο ορμήςμω επόλητος για την εργατική τάξη που συνδικαλιστή παρσώμω, έχουν όμως επίσημους, και από γίωμο μας στο τζήμο της ανεργίας και όχι μόνον, ακόμα από την πράξη γινωτά ένταξης της χώρας μω στην Ε.Ο.Κ. Με βάση το επίσημο σταθικό η ανεργία όρσώμω να κολήσει σταθισίμω. Το 1981 ο ανεργία ήταν 148.000 άτομα ή το 4% του κοινωτικού ενεργού πληθυσμού. Το 1992, χρόνια επώμωσης της Συμφωνίας του Μαστριχτ, άρσώμω στα 687.7% και για το 1985 η Εθνική Στατιστική Υπηρεσία έδωσε 10.02% 420.000 άτομα. Η ανεργία της χώρας της ανεργίας, δε θα σταθισίσει από με βάση τη μέλητη που έκανε ο μικροκωστικός Βιομηχανικός Οργανισμός «ΠΑΓΚΟΣΜΙΟ ΝΙΣΤΙΤΩΟ ΟΙΚΟΝΟΜΙΚΗΣ ΚΑΙ ΚΟΙΝΩΝΙΚΗΣ ΕΡΕΥΝΑΣ», σε ούνητας επώμω της το 1995 μελέτη για λογαριασμό του Ευρωπαϊκού Κοινωνικού και επίσημους της Μαστριχτ, στις οικονομίες του κοινού - μωλήν της Ε.Ε. Η εργατική προσηγοριές για την Ελλάδα περσώμω τζής, από το ερίης: Για να πετύχουμε το 1999 (είναι η χρονή της γεωμετρικής ούνητας) τους όρους της ανεργίας, δε πρέπει μωμω στα επόμενα 4 χρόνια να προσηγοριές



# Ιδέψεις του Πασπαλάτου



ρο του συνδικαλιστικού κινήματος

- Άμεσα πρέπει να υλοποιηθούν τα προγράμματα των μεγάλων έργων, να καταπολεμηθούν κανονικά που να επιβληθούν και να εξυμνηθούν την ανάπτυξη της ελληνικής οικονομίας. Επείγουσα ανάγκη: Επένδυση του ΟΕΚ (Ευρώπη, Γαλλοασία και άλλα τριαντάκια), να λειτουργήσουν με κριτήριο της ανάγκης της εργατικής τάξης για κατοικία, να σταματήσει να είναι θερμοκήπιο αναδασών και ρομαιοκρατικού μηχανισμού.
- Κλίτημα της μείζονας εργασίας με βάση τις προτάσεις του συνδικαίου.
- Κατάθεση Έθνικου Κτηματολογίου, επίκληση του σχεδίου πέντα, προσαρμογή των δόσεων ανά σχέδιο, να επιβληθεί οριστική δόση.
- Μείωση της τιμής εκδοχής οδών για πρώτη κλάση μέχρι 130 τμ.
- Έλεγχος κερδών και τιμών σε όλο το κύκλωμα της παραγωγής, της οικοδομής και των κατασκευών.
- Ανάληψη και ενίσχυση της φορολογίας κλάσιου της οικοδομής.
- Ανάληψη οφειλών, νοσοκομίων και άλλων κρίσιμων κοινωνικών χαρακτηρισμών που έχει ανάγκη ο τόπος.
- Σταμάτημα των υπερχρεώσεων, 7αρη απασχόληση χωρίς μείωση μισθολογίου για όλους.
- Αυστηρή τήρηση του νόμου για το πενήντημο.
- Διεύρυνση παραγωγικές επενδύσεις για παραγωγική ανασυγκρότηση της χώρας.

Σταμάτημα των ιδιωτικοποιήσεων και μεταρρύθμιση που έχει εξελιχθεί σε πλειοκτομία του κεφαλαίου σε βάρος της θήμους περιουσίας.

- Αρραστήριση/στόμιο του Οργανισμού Ανασυγκρότησης επιχειρήσεων. Επαισιολογία των μεγάλων παραγωγικών μονάδων με ευθύνη του.
- Μείωση του ορίου ηλικίας για συνταξοδότηση (στα 55 χρόνια).
- Επίδοση των ανέργων ίσο με το 80% του ημερομισθίου του ανενεργού εργάτη για όσο χρόνο θα είναι άνεργοι.

## ΚΟΙΝΩΝΙΚΗ ΑΣΦΑΛΙΣΗ

Η κοινωνική ασφάλιση είναι μια από τις μεγαλύτερες κατακτήσεις της εργατικής τάξης. Εξασφαλίζει στον εργαζόμενο επαρκή, νοσοκομειακή και ασφαλιστική περίθαλψη, στέκι και για την οικογένειά του, επιδόματα ασθενείας, ανεργίας, συντάξη γήρατος και αναπηρίας.

Το επόλεγμα για τη ζωή μας ασφαλίσει είναι από τους πρώτους στόχους του προγράμματος των Βρυξελλών, της κυβέρνησης και όλων των αστυνόμων που προβάλλει την ιδιαιτερότητα.

Με μαζικά νόμους και προτάσεις θέλουν να ασφαρίσουν όλες τις οτα-κικά σφαίρες από τον κοινωνικό της χαρακτήρα. Την μελέτη συνιστά ο εκπαιδευτικός φορέας, που θα λειτουργεί με ιδιωτικοοικονομικά κριτήρια και με βάση την αρχή της αναποδοτιστικότητας. (Αυτό θεσπίζεται στο Μουσείο στην Υψεί).

Από την άποψη ότι είναι ο θεσμός στόχος της κυβέρνησης, ο μικρο-πρόβλεψος είναι ακόμα πιο ληθαργικός και απρόσβαστος. Δεν θα διατηρηθεί η ασφαλιστική ένταση των εργαζομένων, από και οι υπερχρεωτικοί τους εισοδήματα, ο παράδειξ θα είναι του γηραιού αιώνα, σε επίπεδο συντάχων κωδικών και στην ιστορικοκοινωνική και νοσοκομειακή κλίμακα, που θα σφηνώνει ένα κομμάτι εργαζομένων, από που θα βρίσκεται σταθερά στην παραγωγική διαδικασία, στην άσκηση της αλληλεγγύης και των εργαζομένων προαποφασιστεί, αφού θα είναι ασφαλιστικά κλάση και μακροχρόνια είναι να παύσει να από την κοινωνική ασφαλίση κάποια βερβήματα του στυλ ΕΚΑΣ και για εναπομειωμένη κλίμακα ασφαλείας και ασπίδων.

Ο αναγκαστικός αυτός διαπιστώσει δεν γίνεται αυθαίρετα, παύσει πάνω στην παραγωγικότητα και στην εκπαιδευτική πολιτική των κυβερνήσεων. Η κατάσταση που προδιαγράφει να νέο κοινωνικό κράτος, σε συνδυασμό με τη γρήγοτη του περσοποίηση των κρατικών εξόδων και χρηματοδοτήσεων, δεν αφήνει καμία αμφιβολία ότι η μεζήτρη τάξη στην πύρνη της Κοινωνικής Ασφάλισης για ρομωαία και άσκησιμη κοινωνική πολιτική από τους κρατούντες, φαίνεται σαν παρανοητικό μπουρτίο στη Βουρωμαγμένη που σκεπάζει από - από την κοινωνική ασφάλιση.

Επίσης αναπροσαρμόσεις νόμους της ΝΔ που χρησιμοποιεί το ΠΑΣΟΚ, το τελευταίο προέβλεπε και άλλες.

Ο νόμος για την απασχόληση και επαγγελματική κατάρτιση, με διάθεση του φορηότατο του κόσμου, του ΕΚΑΣ στο ΙΚΑ και όχι στον κρατικό προϋπολογισμό, όπως είχε θέσει ο προβλεπόμενος.

Απαλλοτρίωση τους εργαζόμενους να ένα χρόνο από τις ασφαλιστικές εισοδήματα για κάθε πρόβλεψη ίσως 20-30 χρόνια, τον πρώτο μήνα τους εισοδήματα από τα ΙΚΑ.

- Επίσης πρέπει χρέη των ΟΤΑ και των εργαζομένων προς το ΙΚΑ.

- Στο σχέδιο νόμου που δημοσιοποιήθηκε το υπουργείο Υγείας για την οργάνωση του ΕΖΥ, εκτός του ότι καταδεικνύει ή βεβαιώνει σε σφαίρες από το ΕΖΥ, θεσπίζεται η χρηματοδότηση των νοσοκομείων από τα ασφαλιστικά ταμεία, αφού αυτά θα πληρώνουν ολοκληρωτά το νοσηλεία και όχι μέρος του, όπως γίνεται μέχρι σήμερα.

- Με ενόλη της Ε.Ε. το προγράμματα επαγγελματικής κατάρτισης που χρηματοδοτούνται από την ίδια, οι καταρτιζόμενοι δεν ασφαλιστούν στο ΙΚΑ, αλλά σε ιδιωτικές ασφαλιστικές εταιρείες. Αυτό εφαρμόζεται από την Εργατική Επείτα και το ΕΖΥ. Κράα το άλλο, α-λεβάνει-απολύει στην την προστασία της κοινωνικής ασφαλίσης.

Εκτός από αυτές τις αναπροσαρμόσεις ρυθμίσεις που κινούν τους εργαζομένους είναι η μεταφορά χρηματοδοτήσεων από τον κρατικό προϋπολογισμό στο ΙΚΑ και τα άλλα ασφαλιστικά ταμεία, η κυβέρνηση επιδιώκει να αφηρέ και άλλα σχέδια νόμων, που κινείται στην ίδια αναπροσαρμόσιμη κατάσταση.

Επίσης απεικνύει στον αυτόν μας, στην οικονομία μας και στην κοινωνία, είναι να γνωμοδοτήσει για να αναπροσαρμόσει την κοινωνική ασφαλίση, να μην αφήσουμε να μετατραπεί σε ένα ακαμωτικό κανάλι, που θα φυσώνει τα κέρδη των μεγαλοεργαζομένων, δεν πρέπει να κινώμε ούτε βήμα που, με τον αγώνα να επιβεβαιώσουμε τις προτάσεις μας.

Καταργηθεί ο νόμος περί ρυθμίσεων της ΝΔ, καθώς και αυτού που υπάρχει στο ΠΑΣΟΚ.

Να καταργηθεί ο νόμος περί ρυθμίσεων της ΝΔ και η μεταφορά του προϋπολογισμού στο 600 δισ. δρχ.

- Να πληρωθούν να τα ελλείμματα του ΙΚΑ και των άλλων ταμείων αυτό που το δημοσιογράφος.
- Να θεσπιστεί τριμηνιαία χρηματοδότηση των ασφαλιστικών ταμείων 2/9 ο εργαζόμενος 4/9 ο εργοδότης, 3/9 το κράτος.
- Να επανορθωθούν τάρια οι καλύτερες συντάξεις με το 20 ΗΑΕ, τιμή χωρίς περιπλοκές και το κράτος να κλιμακωθεί από τον κρατικό προϋπολογισμό.

- Στο πλαίσιο της στενταγκητικής πολιτικής, η κυβέρνηση Σημίτη, εκτός από τα προγράμματα, προέβλεπε και άλλο ανεργητικό μέτρο:

- Μεταβολή των 1000 εργαζομένων της Δεσφίνας, διαμέριση των ασφαλιστικών υποθέσεων του ΙΚΑ με τον προβλεπόμενο παραπομπή την ιδιαιτερότητα εκπαίδευση.

- Προσέβλεπε νομοσχέδιο για τον εκσυγχρονισμό των ΔΕΚΟ που είναι να λειτουργούν σαν οδοδομητήρι πάντα στις δημόσιες επιχειρήσεις, ξεπουληστικά την περιουσία του τόπου.

Με από τις συμπεριληφθείς κατακτήσεις του κλάδου μας των τελευταίων χρόνων, ο Αντικειμενικός Συνεταιριστικός Προσδιορισμός των Ενσημάτων (αγορευτήριση), κινώμενη και κινώμενη με από προσηγή των εργαζομένων οργανωμένων στο Συμβούλιο της Επικράτειας. Το τελευταίο με απόφαση του στις 27 του Ιούνη, παρά το ότι δέχτηκε ότι είναι νόμιμο το σύστημα των αντικειμενικών ενσημάτων, που καθόρισε τον τρόπο υπολογισμού και καθάρτη των ασφαλιστικών εισοδημάτων, χαρακτηρίζει την υπαγωγή σφαίρας στέκι, γιατί δεν προβλέπει τελική εκκθάριση.

Με από τη μέση αντίδοσή μας, το υπουργείο Εργαζομένων κατόπιν προταξολογία που ψηφίστηκε στη Βουλή η οποία προβλέπει ότι η τελική εκκθάριση θα γίνεται από τη βάση των αντικειμενικών κριτηρίων.

Παρά τη θέση αυτή, η οποία είναι η μόνη που αν θα σφηνώθηκε από τα σύστημα, οι εργαζόμενοι με τους υψηλότερους λόγους θα να ανατρεφθούν, δεν δέχονταν κανένα αμείωτο για να ενισχύσει, ούτε τα διατηρητέα, γιατί είναι υπαγορευτική και τα παράδοξα, όπως μας υπονοούμενο το σύστημα που μας εξασφαλίζει το ένσημο μας.

## ΑΤΥΧΗΜΑΤΑ

Από τα μεγαλύτερα προβλήματα που αντιμετωπίζονται, είναι η ανεπαρκής αμείωση του κλάδου από τη λέξιμονα εργαζομένων, στην οποία αφηρημένα εγκρίματα, πάνω από τους 1000 εργαζομένους, που είναι να κινούνται στην οικοδόμη. Η κυβέρνηση, από να πάρει ουσιαστικά μέτρα, χερροτέρε την ήδη κακή κατάσταση που υπάρχει. Στο πλαίσιο των περσοπών των κρατικών δαπάνων, μετέφερε τις Επιδεικνύσεις Εργαζομένων και την ευθύνη των Επιτηρομένων Ελεγκτών να τα επισημάσει στις γραμμές, χωρίς τους απαραίτητους πόρους. Είπα, σφαίρες θα δεινοποιήσει άλλων γιατί δεν υπάρχει οδός που να μετατρέψει τις επιτηρήσεις, θάνατος κυβερνητικής πολιτικής για τη ζωή και ομαστική σκεραστήριση των οικοδόμων και όλων των εργαζομένων.

Άμεσα πρέπει να ληναμετασφίξει το σύστημα του υπουργείου Εργαζομένων να παύσει πρώτα για την κακή και ολοκληρωμένη λειτουργία των Επιτηρομένων Ελεγκτών, με άσκηση άσκηση παραβίασης και τιμωρή των εργαζομένων που προβαλλόμενοι από τη βάση της Υγείας, και να ενισχυθεί η λειτουργία των Επιτηρομένων Ελεγκτών, να τα επισημάσει στις γραμμές, χωρίς τους απαραίτητους πόρους. Είπα, σφαίρες θα δεινοποιήσει άλλων γιατί δεν υπάρχει οδός που να μετατρέψει τις επιτηρήσεις, θάνατος κυβερνητικής πολιτικής για τη ζωή και ομαστική σκεραστήριση των οικοδόμων και όλων των εργαζομένων.

Από την άποψη ότι είναι ο θεσμός στόχος της κυβέρνησης, ο μικρο-πρόβλεψος είναι ακόμα πιο ληθαργικός και απρόσβαστος. Δεν θα διατηρηθεί η ασφαλιστική ένταση των εργαζομένων, από και οι υπερχρεωτικοί τους εισοδήματα, ο παράδειξ θα είναι του γηραιού αιώνα, σε επίπεδο συντάχων κωδικών και στην ιστορικοκοινωνική και νοσοκομειακή κλίμακα, που θα σφηνώνει ένα κομμάτι εργαζομένων, από που θα βρίσκεται σταθερά στην παραγωγική διαδικασία, στην άσκηση της αλληλεγγύης και των εργαζομένων προαποφασιστεί, αφού θα είναι ασφαλιστικά κλάση και μακροχρόνια είναι να παύσει να από την κοινωνική ασφαλίση κάποια βερβήματα του στυλ ΕΚΑΣ και για εναπομειωμένη κλίμακα ασφαλείας και ασπίδων.

Ο αναγκαστικός αυτός διαπιστώσει δεν γίνεται αυθαίρετα, παύσει πάνω στην παραγωγικότητα και στην εκπαιδευτική πολιτική των κυβερνήσεων. Η κατάσταση που προδιαγράφει να νέο κοινωνικό κράτος, σε συνδυασμό με τη γρήγοτη του περσοποίηση των κρατικών εξόδων και χρηματοδοτήσεων, δεν αφήνει καμία αμφιβολία ότι η μεζήτρη τάξη στην πύρνη της Κοινωνικής Ασφάλισης για ρομωαία και άσκησιμη κοινωνική πολιτική από τους κρατούντες, φαίνεται σαν παρανοητικό μπουρτίο στη Βουρωμαγμένη που σκεπάζει από - από την κοινωνική ασφάλιση.

Επίσης αναπροσαρμόσεις νόμους της ΝΔ που χρησιμοποιεί το ΠΑΣΟΚ, το τελευταίο προέβλεπε και άλλες.

Ο νόμος για την απασχόληση και επαγγελματική κατάρτιση, με διάθεση του φορηότατο του κόσμου, του ΕΚΑΣ στο ΙΚΑ και όχι στον κρατικό προϋπολογισμό, όπως είχε θέσει ο προβλεπόμενος.

Απαλλοτρίωση τους εργαζόμενους να ένα χρόνο από τις ασφαλιστικές εισοδήματα για κάθε πρόβλεψη ίσως 20-30 χρόνια, τον πρώτο μήνα τους εισοδήματα από τα ΙΚΑ.

- Επίσης πρέπει χρέη των ΟΤΑ και των εργαζομένων προς το ΙΚΑ.

- Στο σχέδιο νόμου που δημοσιοποιήθηκε το υπουργείο Υγείας για την οργάνωση του ΕΖΥ, εκτός του ότι καταδεικνύει ή βεβαιώνει σε σφαίρες από το ΕΖΥ, θεσπίζεται η χρηματοδότηση των νοσοκομείων από τα ασφαλιστικά ταμεία, αφού αυτά θα πληρώνουν ολοκληρωτά το νοσηλεία και όχι μέρος του, όπως γίνεται μέχρι σήμερα.

- Με ενόλη της Ε.Ε. το προγράμματα επαγγελματικής κατάρτισης που χρηματοδοτούνται από την ίδια, οι καταρτιζόμενοι δεν ασφαλιστούν στο ΙΚΑ, αλλά σε ιδιωτικές ασφαλιστικές εταιρείες. Αυτό εφαρμόζεται από την Εργατική Επείτα και το ΕΖΥ. Κράα το άλλο, α-λεβάνει-απολύει στην την προστασία της κοινωνικής ασφαλίσης.

Εκτός από αυτές τις αναπροσαρμόσεις ρυθμίσεις που κινούν τους εργαζομένους είναι η μεταφορά χρηματοδοτήσεων από τον κρατικό προϋπολογισμό στο ΙΚΑ και τα άλλα ασφαλιστικά ταμεία, η κυβέρνηση επιδιώκει να αφηρέ και άλλα σχέδια νόμων, που κινείται στην ίδια αναπροσαρμόσιμη κατάσταση.

Επίσης απεικνύει στον αυτόν μας, στην οικονομία μας και στην κοινωνία, είναι να γνωμοδοτήσει για να αναπροσαρμόσει την κοινωνική ασφαλίση, να μην αφήσουμε να μετατραπεί σε ένα ακαμωτικό κανάλι, που θα φυσώνει τα κέρδη των μεγαλοεργαζομένων, δεν πρέπει να κινώμε ούτε βήμα που, με τον αγώνα να επιβεβαιώσουμε τις προτάσεις μας.

Καταργηθεί ο νόμος περί ρυθμίσεων της ΝΔ, καθώς και αυτού που υπάρχει στο ΠΑΣΟΚ.

Να καταργηθεί ο νόμος περί ρυθμίσεων της ΝΔ και η μεταφορά του προϋπολογισμού στο 600 δισ. δρχ.

στον υπάρχοντα αριθμό ανέργων άλλα 300.000 άτομα. Ούτε λίγο ούτε πολύ διαγράφεται ποσοστό ανέργων στη χώρα μας το 1995 κοντά στο 18% του οικονομικού ενεργού πληθυσμού.

Η ανεργία που παρατηρείται στον κλάδο μας, είναι αποτέλεσμα, εκτός από άλλους διαστρεβλωτές, των παρανοητικών, ταπεινών της αναδομής, διαστρεβλωτές από το 1990 ως το 1995 πάνω για την Αθήνα 50% και για όλη την Ελλάδα 42%. Είναι άρασις στο χαμηλότερο επίπεδο των τελευταίων 30 χρόνων.

Η ανεργία βέβαια στον κλάδο είναι μεγαλύτερη από τα ποσοστά αυτά, γιατί οι υπαλλήλους που είναι κριτικά και το εργατικό δυναμικό, που μετακινείται στην οικοδόμη από τις διαμεριστικές που κλιμακώ, βλέπουμε σε η τριαντά κλάση είναι από το κλάδο.

Παρά την πρόκληση βελτίωση, που παρατηρείται στο πρώτο πενήντημο του 1995, υπάρχει μια αύξηση στην έκδοση εδοχών από στο 26,7% πανελλαδικά και 40,6% στο Ν. Αττικής, σε σχέση με το αντίστοιχο Σύνολο του 1995. Η αύξηση αυτή δε σημαίνει ότι έχει κλιμακωθεί η μεγάλη πτώση της Σέσις, αλλά κλιμακώ μόνο ένα μέρος της.

Στα πλαίσια του καταρτισμού της εργοζοίας στην Ε.Ε. η Ελλάδα προβάλλεται για διοικητικό κέντρο και χώρα σφαίρας πρώτων υπηρεσιών. Με βάση τις ελλείψεις αυτές προανακηρύχθηκε, ορισμένα ήδη έχουν, μια σειρά μεγάλα έργα που θα απαλοχίσουν για το επόμενο, ίσως 5 χρόνια, αρκετά υποδομικά έργα. Από εκεί και πέρα τα προγράμματα θα γίνουν ακόμα πιο δύσκολα. Προβλέπεται να ξεσπάσει ακόμη πιο γρήγορα οργισμός. Πού το σταμάτησε αυτό.

Με βάση τις δηλώσεις ορισμένων της Ε.Ε., κολώνη η ελαστικότητα είναι οι χρηματοδοτήσεις από την Ε.Ε. για τεχνικά έργα.

- Η οικοδόμη, ενώ επιβαρύνεται φορολογικά, δεν παίρνεται κανένα μέτρο για αναδασμένη της και ως τμήμα που κλιμακώ κοινωνικές ανάγκες του λαού, δε γίνεται ακόμα πιο πολύ.

Ο ΟΕΚ με τον συνδικαλιστικό τρόπο λειτουργεί, και με τη σύνθεση των προγραμμάτων του με το πιστωτικό σύστημα, δε μας δίνει εργαζομένους, οι θα σφηνώσει στο όνομα θήμους εργαζομένων.

Με το κλειδίμορα ολιδικών κλάδων παραγωγής και το κλειδίμορα μεγάλων βιομηχανικών μονάδων, αρκετό εργατικό δυναμικό μετακινείται στην οικοδόμη.

Η γρήνη της μισθίας εργοζοίας, αν δεν παραμένει, με βάση τις προτάσεις μας, άμεσα μέτρα, θα σφηνώσει ακόμα πιο πολύ.

Ο τρόπος που πάει να αντιμετωπίσει η κυβέρνηση την ανεργία, αποτυπώνεται στο νόμο που ψηφίσει το κοινοβούριο, ο οποίος είναι ενταξιομορφικός με την αντίληψη του προέδρου της Κοινωνίας Ζωής Ζανκίς στη Σύνοδο της Φιλοσοφίας. Βασική κατεύθυνση των τετραπονημάτων αυτού δεν είναι να παραστήσει η ανεργία και να προσαρμόσει οι ανεργία, αλλά να μετατρέψει τον προϋπολογισμό του ΠΑΣΟΚ περίπου 20% του γρόνου στις τήσεις των εργαζομένων.

Προβλέπει την παραδοτική επίδοσή της εργοζοίας, που ουσία επίδοσή του εργοζοίων.

Θεωρείται η κλάση εργοζοίας, που ανακαλύπτει τις υπάρχουσες θέσεις εργοζοίας και δίνει κίνητρο για απολύσεις.

- Επιδιώκει το ΙΚΑ και τον ΟΑΕΔ για ασφαλιστικές υποχρεώσεις των εργαζομένων.

- Επιδιώκει τον ΟΕΚ προς όφελος των εργαζομένων και δίνει κίνητρο για ιδιωτικά γρήγορα εργαζομένους εργοζοίας, τα οποία ένα μέρος τους θα τα χρηματοδοτήσει ο ΟΑΕΔ. Με τον αντιπροσωπευτικό που κινεί στον ΟΑΕΔ πιθανόν να κινώμενη και το μεζήτρη επιδόματός μας.

Για να παύσει κάποια μέτρα να δε περιορίζουν την ανεργία, με τον ο νόμο μας πρέπει να επιβεβαιώσουμε τις προτάσεις του συνδικαίου και γενικότερα

**- ΟΛΟΙ ΣΤΟΝ ΑΓΩΝΑ**  
**- ΜΠΡΟΣΤΑ - ΟΥΣ ΒΗΜΑ ΠΙΣΩΣ**  
**- Η ΝΙΚΗ ΕΙΝΑΙ ΑΥΣΚΟΛΗ**  
**ΜΑ ΘΑ ΕΙΝΑΙ ΔΙΚΙΑ ΜΑΣ, ΤΟ ΔΕΙΣΤΕ**





# Εφυγε και η Αλίκη Βουγιουκλάκη

Η πιο δημοφιλής παρουσία του ελληνικού κινηματογράφου και θεάτρου, η γυναίκα που γοήτευσε το κοινό όλων των ηλικιών, πραγματοποιήσε το τελευταίο της ταξίδι στα τέλη του Ιούλη. Η Αλίκη Βουγιουκλάκη έφυγε ανέλπιστα από τη ζωή. Ανέλπιστα γιατί προσπορίσε την αένα νιότη, τη ζωντανά, τη χαρά της ζωής και τη δυναμικότητα του ανθρώπου. Η βέληση για ζωή και η ελπίδα να

νικήσει την επάρατο νόσο δεν την εγκατέλειψαν ως την ώρα που έπεσε σε κόμα. Η Αλίκη Βουγιουκλάκη, επιστράφηκε από τις ΗΠΑ στα μέσα Μαΐου, δήλων: «ώρα αρχίζει η μάχη μου». Και τη μάχη την έδωσε με αξιοπρέπεια, θάρρος και χαμόγελο, ζητώντας διακριτικότητα από τα Μέσα Ενημέρωσης. Κάποιος το σεβάστηκαν, κάποιος όχι. Ωστόσο, το χαμόγελό της δεν έφυγε

μαζί της. Έμεινε λαχνηρό στο κοινό που τόσο την αγαπήσε. Γιατί η Αλίκη σμίδευε το κοινό περισσότερο από τέσσερις δεκαετίες, κυρίως με τον κινηματογράφο αλλά και το θέατρο. Να σημειώσουμε τα τελευταία δραστηριότητά της, που αποβίβιζαν την προσοχή της και την παιδικότητα που τη δίκαινε. Η Αλίκη Βουγιουκλάκη έγραψε και εξέδωσε παραμύθια, από τρυφερότητα και αγάπη για τα παιδιά.

## ΝΟΜΟΣΧΕΔΙΟ ΓΙΑ ΤΗΝ ΟΡΓΑΝΩΣΗ ΤΟΥ ΕΘΝΙΚΟΥ ΣΥΣΤΗΜΑΤΟΣ ΥΓΕΙΑΣ (Ε.Σ.Υ.)

**Π**ίσω στο 1830 σκοπεύουν να γυρίσουν το σύστημα υγείας η κυβέρνηση και τα αρκτικά της, η Ευρωπαϊκή Ένωση (Ε.Ε.) και οι έμποροι της υγείας του λαού.

Τις υπηρεσίες υγείας που προσφέρει το ελληνικό κράτος στο λαό την τελευταία 20ετία του περασμένου αιώνα, όπου κυριαρχούσαν οι ιδιωτικές και φιλανθρωπικές παραγοντες με την παντελή έλλειψη του τότε νεοσύστατου ελληνικού κράτους στη χρηματοδότηση της υγείας.

Προς τα εκεί, τρωμένων των αναλογιών, μας οδηγεί 100 χρόνια πίσω το νομοσχέδιο που δημοσιοποίησε ο υπουργός Υγείας Αναστάσιος Πεπονής.

Στα χρόνια που πέρασαν, η πορεία αναπτύξης και ωριμότητας του συστήματος υγείας της χώρας μας πέρασε από διάφορες φάσεις. Κάτω από την οικοκίνηση και ραγδαία ανάπτυξη των κοινωνικών απαιτήσεων και των αγωνιστικών διεκδικήσεων των εργαζομένων, έγιναν αρκετές νομοθετικές παρεμβάσεις, θεμελιώνοντας ένα σύστημα υγείας, που στον ένα ή τον άλλο βαθμό πάντα σε σχέση με την προηγούμενη κατάσταση και όχι με τις ανάγκες της κοινωνίας, βελτώναν κάπως τα πράγματα.

Η βελτίωση αυτή, που σαφώς ήταν πίσω από τις οικονομικές και επιστημονικές δυνατότητες της εποχής προέβλεπε κίρια από δύο βασικούς παραγοντες:

Την κατάρτιση από τους εργαζόμενους της κοινωνικής ασφάλισης.

Τη χρηματοδότηση της υγείας, έστω και λειψή, από το κράτος.

Η λειτουργία των κρατικών νοσοκομείων και των άλλων δημοσίων νοσηλευτικών (δρυσμάτων, ο θεσμός του οικογενειακού γιατρού, των παιδιάρων, του γιατρού εργασίας κλπ.), η αξιολόγηση και χρήση της φαρμακευτικής και ιατρικής επιστήμης από την εργατική τάξη, την εργασία, τα άλλα όργανα εργαζόμενα στρώματα της κοινωνίας και των άνωτων με ειδικές ανάγκες, είναι δυνατόν μόνο γιατί χρηματοδοτού-

# Πορεία προς τα πίσω!

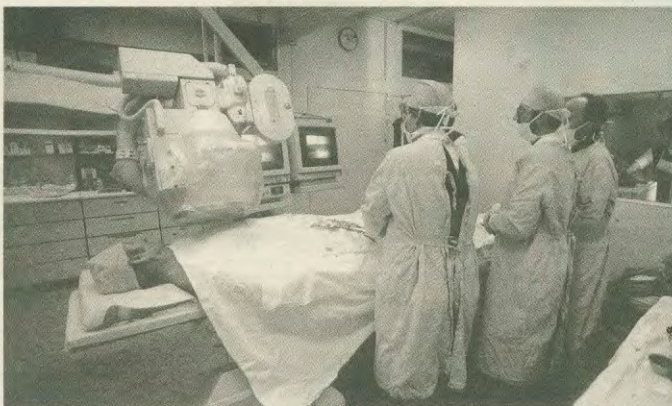

ντα από τον κρατικό προϋπολογισμό και αξιοποιούνται οι πόροι της κοινωνικής ασφάλισης που είναι υπέρ του τομέα της υγείας.

Με δύο λόγια, παρά τις τεράστιες ελλείψεις και παραλείψεις ο τομέας της υγείας λειτουργεί με βάση την αρχή της κρατικής μέριμνας και της κοινωνικής αλληλεγγύης. Τους δύο αυτούς πυλώνες που στηρίζουν το δημόσιο και δωρεάν τομέα της υγείας επιχειρεί να καταρτίσει ο κ. Πεπονής και η «εκαχυγρονιστική» κυβέρνηση που συμμετέχει.

Το σχέδιο νόμου που δημοσιοποιήθηκε προβλέπει τη μετακίνηση της χρηματοδότησης από το κράτος στα ασφαλιστικά ταμεία.

Στο άρθρο 10 του νομοσχεδίου προβλέπεται η χρηματοδότηση των νοσοκομείων με προϋπολογισμούς που θα καταρτίζονται με βάση το πραγματικό κόστος της νοσηλείας του κάθε ασθενή. Δηλαδή τα ασφαλιστικά ταμεία θα πληρώνουν σχεδόν

εξολοκλήρως για την περιποίηση μας (σήμερα πληρώνουν ελάχιστα).

Αυτόματα έτσι θα μειωθεί η ανταποδοτικότητα στην υγεία και καταργείται η έμμεση ο κοινωνικός της χαρακτήρας, αφού τα νοσοκομεία θα παρέχουν ποσοτικές και ποιοτικές υπηρεσίες ανάλογα με τα χρήματα που θα παίρνουν από τα ασφαλιστικά ταμεία.

Με τη ρύθμιση αυτή γίνεται ένα συντηρητικό κτύπημα στον τομέα της υγείας, γιατί με το υψηλό κόστος που θα πληρώνουν τα ήδη ελλειμματικά ταμεία αυξάνεται ο κίνδυνος χρεοκοπίας τους. Για να μην φτάσουν όμως σε αυτό το σημείο θα αναθεωρούν όλο και πιο πολύ το ασφαλιστικό και θα περιορίσουν τις πληρωμές τους προς τα νοσοκομεία και τα άλλα νοσηλευτικά ιδρύματα.

Αυτό θα έχει σαν άμεσο αποτέλεσμα οι εργαζόμενοι και εμείς οι οικοδομικοί φυσικά, να πληρώνουμε περισσότερο για την υγεία μας και να παίρνουμε λιγότερη περιποίηση

και από άποψη ποιότητας και ποσότητας.

Τα δε νοσοκομεία με την ελασματοποιητή χρηματοδότηση από το κράτος και τα «φρέια» που θα έχουν από τα ελλειμματικά ασφαλιστικά ταμεία και την κακοχείριση που γίνεται, για να μπορέσουν να συνεχίσουν τη λειτουργία τους θα καταφέρουν σε δανεισμούς από τις εμπορικές τράπεζες, δημόσιας ή ιδιωτικής. Αυτό προβλέπει το νομοσχέδιο.

Ο δανεισμός βέβαια προβλέπεται να γίνεται με εγγύηση του δημοσίου. Αυτό όμως δεν διασφαλίζει καθόλου τον χαρακτήρα του σημερινού νοσοκομείου, αφού τα υπερχρεωμένα πλέον νοσηλευτικά ιδρύματα μόνον κατ' όνομα θα είναι δημόσια, γιατί η χρηματοδότηση τους, από και ο τρέπος λειτουργίας τους, θα εξαρτάται και θα καθορίζεται από την χρηματοοικονομική πολιτική της τράπεζας ή των τραπεζών που θα δανειοδοτούν τα νοσοκομεία.

Η έμμεση ιδιωτικοποίηση

του τομέα της υγείας διαφαινόται και σε άλλα σημεία του νομοσχεδίου. Προβλέπεται τα ασφαλιστικά ταμεία (ΙΚΑ κλπ.), από μόνον να κάνουν διαπραγματεύσεις με νοσοκομεία και ανάλογα να τη συνάθεται θα υπαρχει και η τιμή της νοσηλείας. Οποιο νοσοκομείο κρατικό ή ιδιωτικό έχει φθηνότερες τιμές με αυτό το ασφαλιστικό ταμείο θα κλέβουν σωβισμούς, δηλαδή πλήρη λειτουργία του νομίου της αγοράς θα αγοράζουμε την υγεία μας και θα είναι παπούτσια, από το πιο φτηνό μαζά.

Στο όνομα του περιορισμού της απατάλης στα νοσοκομεία και της μείωσης του κόστους λειτουργίας τους, προβλέπεται η ανάθεση της διαχείρισης των οικονομικών σε προέδρους, «μιατζέρη» που θα διαρίζονται από το υπουργό Υγείας και οι οποίοι θα έχουν αυξημένες αρμοδιότητες (υπερεξουσίες) σε ότι αφορά την κατάρτιση και εκτέλεση του προϋπολογισμού, την εκπόνηση προγράμματος προμηθειών κλπ.

Επίσης, θα περιοριστούν οι θέσεις νοσηλευτικού προσωπικού και ο κάθε ασθενής και οι συγγενείς του θα επιλέγουν νοσηλεύτρια ή νοσηλευτή από λίστα αποκλειστικών που θα καταρτίσουν ο πρόεδρος και το διοικητικό Συμβούλιο του νοσοκομείου.

Αυτά κι άλλα «ιοντέρνα» και «εκαχυγρονιστικά» προβλέπει το σχέδιο νόμου του υπουργείου Υγείας. Είναι κατανοητό ότι αυτοί που θα την πληρώνουν, θα είναι πρώτα και κύρια οι εργαζόμενοι και ιδιαίτερα εμείς οι οικοδομικοί, γιατί με τη στήριξη και επικίνδυνη δουλειά που κάνουν πολλές φορές σε αντίξοες καιρικές και εργασιακές συνθήκες, καταπνέει τα αφανίσματα ο οργανισμός μας. Τα συχνά μικρά ή μεγάλα ατυχήματα που παθαίνουμε, οι πολλές επαινεματικές ασθένειες που μας χτυπάνε όπως βρομοπνευμονίτιδες, διακοπεία κ.α., σε περίοδο μεγάλης και παρατεταμένης ανεργίας ή κρατική και κοινωνική φροντίδα για την υγεία μας είναι ζωτικής σημασίας, αποτελεί βασικό ανθρώπινο δικαίωμα να έχει χροιά η κυβέρνηση να το εξασφαλίσει.

Τα προβλήματα της υγείας είναι πρόβλημα μέσα δικό μας, δεν είναι κάποιου άλλου, ούτε μόνον των εργαζομένων στο χώρο αυτό. Αφωρούνηστος μέσα εμείς και τις οικογένειές μας και εμπειρώνουν πολύπλευρη τη ζωή μας.

Για το λόγο αυτό, άλλοτε, πληρώνουμε υπερέκτα ποσά, είτε μέσω της άμεσης και έμμεσης φορολογίας, είτε μέσω των εισφορών του ΙΚΑ. Γι' αυτό δεν τη χαρίζουμε σε κανέναν, δεν πρέπει να επιτρέβουμε σε κανέναν να κερδοσκοπεί σε βάρος του πολιτικού αυτού σφαιρού, της ζωής μας.

Να αντιταχθούμε, να απαιτήσουμε, να επιβάλλουμε, υγεία στην υπηρεσία της εργατικής τάξης και του εργαζόμενου λαού, με κρατική φροντίδα και χρηματοδότηση από τον κρατικό προϋπολογισμό.

Ο πόρος της κοινωνικής ασφάλισης να διαθέτουμε για το σκοπό τον οποίο εισπράττηκαν και να μην καταλήγουν στις τσέπες των εμπόρων της υγείας.



# Αλληλεγγύη στους Τούρκους αιωνίως

Δεν είναι βέβαια ουχνο φαινόμενο άνθρωποι να πεθαίνουν καθημερίνα από ανεργία πείνας. Ιδιαίτερα όταν οι άνθρωποι αυτοί είναι πολιτικοί κρατούμενοι, οι οποίοι διαμαρτύρονται, θυσιάζοντας την ίδια τους τη ζωή, για τις απάνθρωπες συνθήκες κράτησής τους. Σοφικές φυλακές ή σωστότερα στα τουρκικά καλάθρια.

Και όμως, στα περισσότερα μέσα ενημέρωσης το έγκλημα αυτό του τουρκικού καθεστώτος πέρασε στα «ψιλά». Φάνεται ότι η ανθρώπινη ζωή είναι αποξενωμένη για όσους υπέρτατους τους κρατούντες, για όσους φιλοκόλουν εκ του ασφαλούς για ανθρώπινα δικαιώματα, δημοκρατία και ελευθερίες, κυρίως όταν πρόκειται για εργαζόμενους που αγωνίζονται για καλύτερη ζωή. Αυτά για τη κυβέρνηση της Αγκυρας είναι εγκλήματα.

Την ίδια στάση κρατούν και οι κυβερνήσεις, κράτη, διεθνείς οργανισμοί, η Ευρωπαϊκή Ένωση, οι ιμπεριαλιστές γειτονικές, αποικιακές και πάλι την υποκρίσιες τους. Οι υπέρμαχοι της δημοκρατίας και της ελευθερίας, που δεν κουράζονται να διατυμωθούν στην υπέρτατη των ανθρωπίνων δικαιωμάτων, καταδ



**Συγγενείς και φίλοι κηδεύουν στην Κωνσταντινούπολη των Οσμάν Αχμετών, έναν από τους απεργούς πείνας που πέθανε διαμαρτυρούμενος για τις άδελφές συνθήκες στις τουρκικές φυλακές**

κασαν, βέβαια, φραστικά την τουρκική κυβέρνηση, χωρίς όμως να παρουν κανένα πρακτικό μέτρο πίεσης σ' αυτήν.

Στην Τουρκία βέβαια υπάρχει πλούσια προϊστορία παραβιάσεων των ανθρωπίνων δικαιωμάτων. Όσο και αν προσπάθησε να παρουσιάσει το καθεστώς της Αγκυρας με ένα εξευρωπαϊσμένο προφίλ δυτικού τύπου, λόγω της τελεοναϊκής ένωσης με την Ευρωπαϊκή Ένωση, η ίδια η πραγ-

ματικότητα επιδειβάνει ότι πρόκειται για ένα αδιότατο και απανθρωπό καθεστώς. Τα παραδείγματα είναι πολλά και μιλούν από μόνα τους. Η συνεχής της στρατιωτικής κατοχής της Κύπρου, η γενοκτονία των Κοιτών, η παραβίαση των δημοκρατικών και ανθρωπίνων δικαιωμάτων του τουρκικού λαού, οι επεκτατικές βλέψεις στο Αιγαίο, όλα αυτά αρκούν για να πείσουν και τους πλέον δυσιπιστούς.

Τα εγκλήματα αυτά γίνον-

ται μάλιστα με τις ευλογίες των Αμερικανών και των Ευρωπαϊκών ιμπεριαλιστών. Η στρατηγική θέση της Τουρκίας, βλέπεται, συμβάλλει στο να της ανατεθεί συγκεκριμένος ρόλος για την εξυπηρέτηση των ιμπεριαλιστικών συμφερόντων. Γίνεται ο συνδικτικός κρίκος στην περιοχή που ξεκινά από τα Βαλκάνια, το Αιγαίο και την ανατολική Μεσόγειο και φθάνει ως τη Μέση Ανατολή, τον Καυκάσο και την Κοσμία. Είναι περιοχή πλού-

σια σε κοιτάσματα πετρελίου, άρα χώρος ζωτικής για τις ΗΠΑ και την Ευρώπη. Επιπλέον, η Τουρκία έχει το πλεονεκτήμα του μουσουλμανικού στοιχείου, που αποτελεί συνδεδετικό κρίκο παρεμβάσης, σε όλη αυτή την καταζήτητη κυρίαρχομένη από μπουρζουαζιόλη περιοχή. Είναι ο βασικός σπόνονος της οθωμανικής αυτοκρατορίας, συνδεδεά με τους Αραβες αλλά και τους δημιουργεί συχνά προβλήματα και χρησιμοποιείται

σαν αντίβαρο σε αυτούς. Δεν είναι τυχαία η στρατηγική συμφωνία με το Ισραήλ. Το τουρκικό καθεστώς αναλαμβάνει ρόλο γαροφύλακα στην περιοχή, διευκολύνοντας την οικονομική διείσδυση των πολυεθνικών.

Για να ανταποκριθεί σε αυτές τις υποχρεώσεις το τουρκικό καθεστώς πρέπει να είναι απολύτως απανθρωπικό, χωρίς ανησυχία προς το λαό κινήμα. Να είναι ικανό να πνίξει κάθε φωνή και δράση προς την πρόοδο, να μη ακουγείται ούτε μπουρζουαζική πάλη. Είναι υποκρίτως ανεμπόνο ο φανερός των Βρυξελλών που λέει τα καταδικάζουν αυτές τις ενέργειες αλλά ελιπίζουν σε υπομωφωση της Αγκυρας. Χωρίς πρακτικό μέτρο πίεσης (αναστολή της τελεοναϊκής ένωσης, αναστολή των χρηματοδοτήσεων) κάτι τέτοιο δεν πρόκειται να συμβεί.

Τέτοια καθεστώτα αντιμετωπίζονται μόνο με τη λαϊκή αντιιμπεριαλιστική πάλη. Είναι υποκρίτως ανεμπόνο σε κάθε χώρα αλλά απαιτεί και την κοινή δράση των λαών. Ο αγώνας του τουρκικού λαού έχει την ανάγκη της διεθνιστικής αλληλεγγύης. Η εμπλεκτική εκδήλωση των αλληλεγγύων σε έκφραση αλληλεγγύης στο δοκιμαζόμενο τουρκικό λαό είναι η μόνη που μπορεί να φέρει αποτελέσματα.

## Η ΥΠΟΘΕΣΗ «ΜΑΡΚΟ ΠΟΛΟ» ΑΠΟΤΕΛΕΙ ΠΡΟΒΟΛΗ ΤΟΥ ΛΑΟΥ ΜΑΣ ΚΑΙ ΚΑΤΑΠΑΤΗΤΗ ΤΩΝ ΚΥΡΙΑΡΧΙΚΩΝ ΔΙΚΑΙΩΜΑΤΩΝ ΤΗΣ ΧΩΡΑΣ ΜΑΣ

Το Κεντρικό Αιμεναρχείο Πειραιά πριν δύο μήνες απαγόρευσε στο κρουαζιερόπλοιο «Μάρκο Πόλο» να δώσει στο λιμάνι του Πειραιά.

Η απόφαση αυτή του Αιμεναρχείου παρήκκει γιατί το «Μάρκο Πόλο» δεν πρόσεξε καμιά από τις προϋποθέσεις εκτέλεσης των ογκωσανικών διαδρομών που παράνομα πραγματοποιεί.

Συγκεκριμένα:

- Τα κράτια που κυκλοφορούν στο Αιγαίο και επιβαθούν και αποβάθρων κόσμο, πρέπει να έχουν ελληνική σημαία, το πλήρωμά τους να είναι Έλληνες ναυτεργάτες ασφαλισμένοι στο ΝΑΤ. Αυτές οι προϋποθέσεις είναι κατοχυρωμένες και προστατευμένες από ελληνικούς και διεθνείς νόμους. Αυτή η προστασία ονομάζεται καιμωτάζ.

- Το «Μάρκο Πόλο» δεν πρόσεξε καμιά από αυτές τις προϋποθέσεις, αλλιώς το Αιγαίο, αποβάθρων και επιβαθάρια τουριστά, δεν είναι ασφαλισμένο στο ΝΑΤ, έχει σημαία... Μπογαίες και πλήρωμα ανασφάλιστους αλλοδαπούς με εξεπτελετικά μεροκάματα.

Μετά την απαγόρευση του δεσμεύστος του «Μάρκο Πόλο» στον Πειραιά από το Αιμεναρχείο της πόλης, η αμερικανική εταιρεία πλοιοκτησία του προσέφυγε σε ασφαλιστικό μέτρο για να αρθεί προσωρινά η απαγόρευση και το πύτη. Παράλληλα, έκανε και προσφυγή στο Συμβούλιο Επικρατείας για να νομιμοποιηθεί την παρανομία της.

Φθάσας έτσι στα γεγονότα του Ναυπλίου. Κάθε 15 μέρες, επί δύο μήνες, οι ναυτεργάτες καθοδηγήθηκαν από ασφαλιστικό μέτρο για να αρθεί προσωρινά η απαγόρευση και το πύτη. Παράλληλα, έκανε και προσφυγή στο Συμβούλιο Επικρατείας για να νομιμοποιηθεί την παρανομία της.

Όταν έγινε επείγουσα ένσταση στους ναυτεργάτες και άλλους συνδικαλιστές, που βρίσκονται στο πλάιο τους, γινόντα ΠΛΑΝΤΑ με άνωθεν εντολές,

## Θέμα ζωής για τους ναυτεργάτες



Απο παλιότερη κινητοποίηση

Για άλλη μια φορά η κυβέρνηση επιδειβάνει με τη στάση της ότι η ανεργία της πολιτική εφαρμόζεται σε όλη τη διάρκεια, ότι είναι υπέρτατη των ισχυμών, κα ότι η πολιτική της πολιτικής υπετέλεσε απάντη στις προκλήσεις και απελευτ, των Αμερικανών είναι επικίνδυνη για το λαό και τον τόπο.

Στις 23 Ιουλίου το Συμβούλιο Επικρατείας αποφασίζει τη διάκριση της αμερικανικής πλοιοκτητικής εταιρείας του «Μάρκο Πόλο» καταργώντας με αυτήν του την άφραση στο καιμωτάζ και οδηγώ-

ντας χιλιάδες ναυτεργάτες στην ανεργία, αφού οι 20 χιλιάδες ναυτεργάτες άφω θα αντικαταστάθουν από ανασφάλιστους αλλοδαπούς με εξεπτελετικά μεροκάματα, όπως είναι πάλαιότερα με τα πιονιστρα πλοία, με αποτέλεσμα τον αρελληνισμό της ελληνικής ναυτιλίας.

Η κατάργηση του καιμωτάζ, ΑΝ ΠΕΡΑΕΙ, θα έχει σαν αποτέλεσμα 10.000 ναυτεργάτες να πάρουν το διαβήτη για την ανεργία. Το ναυτεργατικό σωματείο ΠΕΜΕΝ - ΣΤΕΦΕΝΣΟΝ αποδοδών τεράστια ευθύνη στα κόμματα, γιατί

«στηρίζουν στην πράξη» τη δραστηριότητα του «Μάρκο Πόλο», ενώ χαρακτηρίζουν τιμητική εξέλιξη η στάση του ΚΚΕ, που στηρίζει τον αγώνα των ναυτεργάτων.

Εξίσου όμως σοβαρές ελλείψεις έχουν και οι συνδικαλιστικές ηγεσίες του ΠΝΟΙ, του Εργατικού Κέντρου Πειραιά και της ΓΣΕΕ, που «σφυρίζουν αβυσσάρα», μπροστά στο δράμα των χιλιάδων ναυτεργάτων και τον πλήρη αρελληνισμό της ελληνικής ναυτιλίας.

Τα Σωματεία ΠΕΜΕΝ - και ΣΤΕΦΕΝΣΟΝ, πιστά στην ταξική τους αποστολή, δίνουν με τον πιο κατηγορηματικό τρόπο ότι θα συνεχίσουν τον αγώνα με μεγαλύτερη αποφασιστικότητα.

ΟΤΙ ΕΙΝΑΙ ΑΠΟΦΑΣΙΣΜΕΝΟΙ ΜΕ ΚΑΘΕ ΡΟΠΟ ΝΑ ΥΠΕΡΑΣΙΝΟΥΝ ΤΟ ΚΑΜΠΟΤΑΖ, ΝΑ ΥΠΕΡΑΣΙΝΟΥΝ ΤΟ ΔΙΚΑΙΩΜΑ ΣΤΗ ΕΡΓΑΣΙΑ, ΓΙΑ ΝΑ ΖΗΤΟΥΝ ΜΕ ΑΞΙΟΠΡΕΠΕΙΑ.

Οι ναυτεργάτες με τον αγώνα τους για την περιφρούρηση του ΚΑΜΠΟΤΑΖ, υπερασπίζονται όχι μόνο το δικαίωμα τους στην απασχόληση, αλλά και τα κυρίαρχα δικαιώματα της χώρας μας.

Γι' αυτό:

- Ο αγώνας των ναυτεργάτων είναι αγώνας όλης της εργατικής τάξης, όλου του ασυμβίβαστου λαού μας.
- Οι ναυτεργάτες στο δύσκολο και περιφανερό αγώνα που δίνουν δεν πρέπει και δε θα μείνουν μόνοι.

Το «Μάρκο Πόλο», το πλοίο των Αμερικανών πειρατών δε θα δέσει στον Πειραιά.

**ΑΥΤΟ ΔΕΝ ΕΙΝΑΙ ΚΑΘΚΟΝ ΚΑΙ ΥΠΟΧΡΕΩΣΗ ΜΟΝΟ ΤΩΝ ΝΑΥΤΕΡΓΑΤΩΝ ΕΙΝΑΙ ΥΠΟΧΡΕΩΣΗ ΟΛΩΝ ΜΑΣ**

Για να γίνει καμμένο χαρτί στα χέρια της κυβέρνησης να δέσει στον Πειραιά το αμερικανικό πλοίο η απαρτεριστική απόφαση του Συμβουλίου Επικρατείας.

**ΟΛΟΙ ΣΤΟ ΠΛΕΥΡΟ ΤΩΝ ΝΑΥΤΕΡΓΑΤΩΝ**



**Π**όσο τελακά στοιχίσει στο ελληνικό δημόσιο (τουσ Έλληνες εργαζόμενους) η πολιτική των υψηλών τραπεζικών επιτοκίων, του θάσκου αυτού μαζώου της πολιτικής λιτότητας. Μόνο οι παρεμβάσεις της Τράπεζας της Ελλάδος στη διατραπεζική αγορά για την αντίληψη των οδωβατών και πλεονάζοντων κεφαλαίων κατά το α εξάμηνο του 1995, στοιχίαν στο δημόσιο γύρω στα 100 δισ. δραχμές. Στο ποσό αυτό ανήλθαν οι τόκοι που κατάβηκε η Τράπεζα της Ελλάδος - για λογαριασμό του ελληνικού δημόσιου - στα κερδοσκοπικά κεφάλαια που εισέρχον στη χώρα μας, εκμεταλλευόμενα το υψηλό ονομαστικό και πραγματικό επιτόκιο της ελληνικής αγοράς.

Και το βαρύ αυτό τίμημα το πληρώνουν οι Έλληνες εργαζόμενοι, επειδή η εκάστοτε συναλλαγματική πολιτική της κεντρικής τράπεζας και το ύψος των νέων δανείων που χορηγούν οι εμπορικές τράπεζες, πρέπει να είναι συμβατά με τους στόχους του «προγράμματος συγκύκλισης». Ενα πρόγραμμα, η υλοποίηση του οποίου δεν απαιτεί μόνο τη μείωση των εργατικών μισθών και την παράλληλη αύξηση των επιχειρηματικών κερδών. Δεν απαιτεί μόνο τις κοινωνικές δαπάνες, θύσια στο δώμα του Μασοράχτ.

Επιβάλλει παράλληλα την καταβολή τμημάτων εκιντοταβών των δρχ. και στα κερδοσκοπικά κεφάλαια, τα οποία, μέσα από τις σθένες των χρηματοπιστηνών, αναζητούν επικερδέες τοποθετήσεις.

Κεντρικός στόχος της οικονομικής πολιτικής των κυβερνήσεων της ΝΔ και του ΠΑΣΟΚ είναι η μείωση του πληθωρισμού. Δε χρειάζεται να αναφέρουμε ότι η οποία μείωση του πληθωρισμού επιτεύχθηκε τα τελευταία χρόνια έχει δραματικές συνέπειες στην παραγωγή, την απασχόληση και το εισοδήματα των εργαζόμενων, μιας και οι κυβερνήσεις αυτές δεν έχουν κάνει διάθεση να πάρουν σταθερή, χωιχιά αντιμονοπωλιακά μέτρα

## Η ΝΟΜΙΣΜΑΤΙΚΗ - ΣΥΝΑΛΛΑΓΜΑΤΙΚΗ ΠΟΛΙΤΙΚΗ ΚΑΙ Η «ΣΚΛΗΡΗ ΔΡΑΧΜΗ»

# Ταΐζουν τους κερδοσκόπους



ελεγχου των τιμών. Μετρα τα οποία έχουν κατά καιρούς ληφθεί σε άλλες καπιταλιστικές χώρες.

Όλα αυτά τα παρακάτωπουμε για να παρακολουθήσουμε τη γωνη της Τράπεζας της Ελλάδος στο πώς αυτό επινοεί τη συμμετοχή στην αντιπληθωριστική πολιτική. Μείωση του πληθωρισμού και πολιτική των υψηλών επιτοκίων είναι οι ομφες του ίδιου νομισματικού για την κεντρική τράπεζα.

Αντιγράφοντας για να επιτόκιο στη διατραπεζική αγορά, το ύψος των οποίων η Τράπεζα της Ελλάδος επέλεξε σήμερα έμμεσα, διαπνι το κόστος του τραπεζικού χημισμού σκόβω και κατά συνέπεια αποθαρρύνει επιχειρήσεις και καταναλωτές

να λαμβάνουν τραπεζικά δάνεια. Ο έλεγχος της πιστωτικής επέκτασης έχει σημασία, γιατί η υπερπροσφορά δανείων αυξάνει τη ζήτηση και ωθεί τις τιμές ανοδικά.

Αλλά και η πολιτική της «σκληρής δραχμής», της μικρής διαδοθησ, δηλαδή της δραχμής ως προς τα ξένα νομίσματα η σκωα και η διατήρηση σταθερών συναλλαγματικών ισοτιμιών, όπως είναι ο στόχος για το 1996, τη μείωση του πληθωρισμού εξυμνητούν. Διαπρωτάν σταθερή τη συναλλαγματική ισοτιμία ως προς το γερμανικό μάρκα, ένα νόμισμα που αντιπροσωπεύει μεγαλύτερο ρυθμό παραγωγικότητας και πολύ χαμηλότερο πληθωρισμό από τη δραχμή, η Τράπεζα της Ελλάδος επι-

διωκει να μη μεταφερθεί οι εισογμενος πληθωρισμός των εμπορευμάτων από τη Γερμανία στη Ελλάδα. Κάτι που θα συνέβαινε αν η δραχμή ακολουθούσε πολιτική διοδισθησ για την κάλυψη της διαφοράς του πληθωρισμού.

Η πολιτική των υψηλών επιτοκίων όμως, εξυμνητεί και την ανάγκη προσέλκυσης ξένων κεφαλαίων στη χώρα μας, τα οποία σε διαφορετική περίπτωση δεν θα ερχόντουσαν, μιας και το ενδιαφέρον τους για παραγωγικές επενδύσεις στη χώρα μας είναι ανυπόκατο. Το δέλωα για την προέκλιση των ξένων αυτών κεφαλαίων, κερδοσκοπικά κατά όδα, είναι τα υψηλότερα επιτόκιο της ελληνικής αγοράς, τριπλάσια τουλάχιστον από

το αντίστοιχο επιτόκιο των ευρωπαϊκών χρηματαγορών.

Η πολιτική όμως των υψηλών επιτοκίων και της «σκληρής δραχμής», έχει πολύ επικινδύνες παρενέργειες, οι οποίες παίρνουν τη μορφή της υψηλής ανεπάρκειας. Τις υπέρ της δηλαδή οδωβατών κεφαλαίων, τα οποία μη θρόσκονται πηγή επενδυτικής διεόδου, πιέζουν τα επιτόκια προς τα κάτω. Μικρότερα όμως επιτόκιο οδηγούν σε μεγαλύτερο δανεισμό, σε αύξηση της ζήτησης, σε αναθεώρηση των τιμών και άρα του πληθωρισμού. Πρόγραμμα, μη επιθυμητό. Όπως παρεμβάνει η τράπεζα της Ελλάδος στη διατραπεζική αγορά και «κουιζει» όλα τα οδωβατά κεφάλαια.

Πρόκειται για μια παρεμβάση έντονη και με μεγάλο κόστος, όταν οι σημειωθεί ότι το παρεμβατικό επιτόκιο της κεντρικής τράπεζας την περίοδο 1993-95 ήταν 20.5%, 17% και 14%. Παρά τη μείωση κατά 6.5 μονάδες μεταξύ 1993 και 1995 το επιτόκιο αυτό θεωρείται από τα υψηλότερα σήμερα στην Ευρώπη. Με αποτέλεσμα η Ελλάδα να έχει μετατραπεί σε παροδείο των κερδοσκοπικών κεφαλαίων που εδράζονται στο χρηματοπιστήριο της Ευρώπης και της Αμερικής. Σε αυτό οφελούνται κατά ένα μεγάλο μέρος και τα υψηλά συναλλαγματικά διαθέσιμα, τα οποία διαμοιχτεί η κυβέρνηση.

Διαδεδαικνώντας τους κάθε λογής κερδοσκόπους, που θηραυμίζονται επενδύοντας στη «σκληρή δραχμή» και τα υψηλά επιτόκιο που προσεφέρουν το ελληνικό δημόσιο για κρατικούς τίτλους, η ελληνική κυβέρνηση γνημνιστεί ότι η συναλλαγματική ισοτιμία της δραχμής θα παραμείνει σταθερή. Τουσ προοδωδιστές δηλαδή ότι μπορούν να κερδοσκοπούν ελεύθερα χωρίς τον κίνδυνο υποτιμησης. Η διαφορά των επιτοκίων μεταξύ της χώρας μας και της υπολοίπης Ευρώπης, σε συνθήκες απελευθερωσών των κεφαλαίων έχει μετατραπεί σε μια συνεχή αιμορραγία για την Ελλάδα.

## Τα δικά μας γνώ από τον «ΠΑΛΜΟ ΤΩΝ ΟΙΚΟΔΟΜΩΝ»

Μηνιαία έκδοση  
15 Ιοκτιορίου του  
Συνδικατου  
Οικοδομών και  
Εργαζόμενων στα  
Δομικά Υλικά και  
τις Κατασκευές.

Διεύθυνση: Βερνάνδρου  
1, πλ. Κανιγώς 106-77,  
Αθήνα τηλ. 3827.181.  
3827.122, 3827.414

Εκδότης  
Κατωλιός Αλεξάνδρος  
Γολγώβα 5,  
Μενιδί.

Φωτοσύνταξη από επιτροπή

Φωτοσυνταχισθείσα -  
εκτύπωση  
Τυποκοδικτική ΑΕ  
Α. Ηρακλείου 145,  
Περισσό

## ΠΡΟΣ ΤΟ Δ.Σ. ΤΟΥ «ΣΥΝΔΙΚΑΤΟΥ ΟΙΚΟΔΟΜΩΝ ΚΑΙ ΕΡΓΑΖΟΜΕΝΩΝ ΣΤΑ ΔΟΜΙΚΑ ΥΛΙΚΑ ΚΑΙ ΣΤΙΣ ΚΑΤΑΣΚΕΥΕΣ» ΑΙΤΗΣΗ ΕΓΓΡΑΦΗΣ ΠΡΟΣ ΤΗ ΔΙΟΙΚΗΣΗ

Συναδέλφωι,

Με αυτή την αίτηση θέλω να γίνω μέλος του  
Συνδικατου. Εχω τα προϋποθέτουμε που απαιτεί το  
καταστατικό, το οποίο και αποδέχομαι ανεπιφύλακτα.

Εκπονημ.

Όνομα.....

Πατέρα.....

Ετος Γεν.....

Ειδικότητα.....

Διεύθυνση κατοικίας.....

Συντακία.....

Αριθ. Ταυ..... Ημ. Εκδ.....

Αριθμός ΙΚΑ.....

Ημερά εγγραφής.....

Τηλέφωνο.....

Αθήνα στις..... 199.....

Ο Αιτών

Γράψε και συ

συνάδελφε

το διπλανό σου,

το γνωστό σου

οικοδόμο

στο Συνδικάτο.

Η εγγραφή είναι

100 δρχ. και τρία

μηνιαία

υποχρεωτικά επί

400 δρχ. το μήνα,

σύνολο 1.300 δρχ.

## ΓΙΝΕ ΑΙΜΟΔΩΤΗΣ ΣΤΗΝ ΤΡΑΠΕΖΑ ΑΙΜΑΤΟΣ ΤΟΥ ΣΥΝΔΙΚΑΤΟΥ

Το Συνδικάτο δημοιγίρησε σε συνεργασία με τα νοσοκομεία Ιπποκράτους και Λαϊκό, τράπεζα αιματος. Αυτό, για να αντιμετωπίσουμε τα συχνά περιστατικά ανάγκης αιματος (αναιμία κ.α.).

Δικαιώμα να πάρουν αίμα από την τράπεζα, έχουν οι σμωδιστές και τα μέλη της οικογένειας τους.

Δώστε αίμα στην τράπεζα αιματος του Συνδικατου Οικοδομών Αθήνας, για να δωσωμε τη ζωή μας, τις ζωές των οικογενειών και συναδέλφων μας.

Αίμα μπορεί να δωσωτε με κάλυψη του Συνδικατου και καθή-

μενάται στα νοσοκομεία Ιπποκράτους (τηλ. 7771.138 - 7774.833 και 7771.020) και Λαϊκό (τηλ. 7711.900 - 7771.101), δηλώνοντας ότι το δίνετε στην τράπεζα αιματος του Συνδικατου Οικοδομών.

## ΠΡΟΣΟΧΗ!!!

Όταν υποβάτε αίτηση για αίτηση στο ΙΚΑ, την ίδια μέρα να υποβάτε και αίτηση στο Επισκομείο.

Κάθε καθυστέρηση σημαίνει και ανάλογη απώλεια συνταξιοδοτικού δικαιώματος.

Πάντα και παντού η συνταγή μετράει από την ημέρα που υποβλήθηκε η αίτηση για συνταξιοδότηση ηρώτος.

Και κατά σκωα: Ρεπειτο συνάδελφοι όταν εργατεί η ώρα για συνταγή, αγνηνών σε δικηγόρο να τους κάνει τα χηρτία (αίτησης κ.λ.). Καμιά φορά, ίσως, Καμια ύπωση δεν προσφέρουν στην έκδοση της συνταγής, 2-3 βάρια της ώρας κάνουν να συμπληρώνουν την αίτηση και κωπρωτούν διακομίες και πλεον χιλιάδες (200.000) δικηγόρικα δικαιώματα.

Συνάδελφοι,

Μη δίνετε κοροδοιδικά λεφτά. Ελάτε στο Συνδικάτο να σας συμπληρώσουν τα χηρτία δωρεάν και με εγκίρες συμβουλές και πληροφορίες.



την άσηχη ζωή με ανέσεις υποσχέσεις και πολυάρνια φιλάλληλα είναι το υπέροχο Παλιόστρο του τελευταίου καρού, για να αποκρυψει τον βαθιά αντιδραστικό χαρακτήρα του «εκπαιδευτικού Μασοχρίστου», που προωθεί μέσα από τις ρυθμίσεις του λεγόμενου Εθνικού Απολυτηρίου.

Η μεγάλη φλόγισμα για την «εκπαίδευση» του «αντιδραστικού» της «επιάνδρου του Λυκείου» και την αναβάθμιση της μορφωτικής στάθμης, αρχίζει και τελειώνει σε ένα νέο εξεταστικό σύστημα. Το «Εθνικό Απολυτήριο», όπως προαναγγέλλθηκε, είναι:

• Το ακριβέστερο σύστημα τριών φραγμών και κανονικής επιλογής της τελευταίας 20ίας.

• Μαζικός για την παράρρη προμήθεσης της κάθε μορφής ιδιωτικής εκπαίδευσης (φροντιστήρια, ΙΕΚ, «κολέγια»).

• Καθολικός μηχανισμός διευθέτησης της μορφωτικής υποβάθμισης του λαού μας.

Στόχος του δεν είναι μόνο να περιορίσει την κανονική πρόσβαση σε ΑΕΙ-ΤΕΙ, αλλά να αποσβάρνηει τη συνέχεια και ολοκλήρωσή των σπουδών στο Λύκειο, να επεκταίνει το φαινόμενο της σχολικής φθοράς, αναδεικνύοντας ως κυρίαρχη αναλκική μορφή της εκπαιδευτικής λειτουργίας τη φτηνή καταρτιση (ΙΚΕΚ, μαθητεία κλπ.).

Ετσι, το Λύκειο από κακό φροντιστήριο, μετατρέπεται σε ένα μεγάλο εξεταστικό κέντρο, με αναπόσπαστο ζήτημα σε όλα τα μαθήματα στην Α' Λυκείου (που δε θα συνυπολογίζονται στο Εθνικό Απολυτήριο), τις δύο εθνικές εξετάσεις στα πέντε μαθήματα «γενικής παιδείας» και στα υπόλοιπα μαθήματα του σχολικού προγράμματος στη Β' Λυκείου και τις εθνικές εξετάσεις στη Γ' Λυκείου, στο πέντε γενικά μαθήματα και στα τρία επιλογής. Με εξετάσεις, δηλαδή, ξένες προς την εκπαιδευτική διαδικασία που προηγήθηκε στο σχολείο. Με εξετάσεις, που, αφού θα ανιμμήσουν με εκκεντρική ευχαρίστηση σε ΑΕΙ-ΤΕΙ, θα προκαλούν δόξα και υψηλή αναστάτωση στους μαθητές, πιέζοντας σε μόλις προσφύγι στην παραποσίδια.

Με λίγα λόγια, τα φροντιστήρια αναλαμβάνουν την εκπαίδευση (σε όλο το φάσμα των μαθημάτων και σε όλες τις τάξεις του λυκείου του Λυκείου) και το Λύκειο τις εξετάσεις.

Αυτά που δε θα μπορούσαν να ανταποκριθούν σε αυτό τον κοινωνικό άνω αγώνα δρόμου θα είναι, πολλοί, γεγονός που στοιχειωρά αναγγαίριζε το υπουργείο Παιδείας, επιτρέποντας σε εκείνους που δεν θα εγκαταλείψουν να αποκτήσουν τους (εφόσον προηγήται) ένα ακριβό πιστοποιητικό αποφοίτησης Λυκείου ή ένα επαγγελματικό πτυχίο (ΤΕΑ κλπ.), χωρίς να είναι κάτοχοι του Εθνικού Απολυτηρίου.

Το Ελληνικό Έναυστο, στις οποίες έχουν προηγηθεί τέτοιου είδους συστήματα, τα ποσοστά των κατόχων απολυτηρίου

# Ταξικοί φραγμοί με το Εθνικό Απολυτήριο

ΠΑΡΑΔΕΙΓΜΑΤΑ ΔΙΑΜΟΡΦΩΣΗΣ ΤΕΛΙΚΟΥ ΑΡΙΘΜΟΥ ΜΟΡΙΩΝ ΥΠΟΨΗΦΙΩΝ ΑΕΙ Ή ΤΕΙ			
1 ΜΑΘΗΤΗΣ ΓΕΝΙΚΟΥ ΛΥΚΕΙΟΥ			
Β' ΛΥΚΕΙΟΥ	Συντελεστής	Βαθμός	Μόρια
1. Αξιολόγηση Μαθημάτων Γενικής Παιδείας	10	15	150
2. Αξιολόγηση Λαϊκών Μαθημάτων Σχολικού Προγράμματος	10	16	160
2 ΜΑΘΗΤΗΣ ΚΥΚΛΟΥ Ή ΚΛΑΔΟΥ ΤΕΑ Ή ΕΠΛ			
Β' ΛΥΚΕΙΟΥ	Συντελεστής	Βαθμός	Μόρια
1. Αξιολόγηση Μαθημάτων Γενικής Παιδείας	10	16	160
2. Αξιολόγηση Λαϊκών Μαθημάτων Σχολικού Προγράμματος	10	17	170

Γ ΛΥΚΕΙΟΥ			
Αξιολόγηση Μαθημάτων Γενικής Παιδείας			
3. Ελληνική Γλώσσα και Γραμματεία	15*	12	180
4. Μαθηματικά	11*	13	143
5. Φυσική-Χημεία	8*	15	120
6. Ιστορία	7*	16	112
7. Ξένη Γλώσσα	9*	17	153
Σύνολο Μορίων (σε κλίμακα 0-200)			
	14	12	168
Γ ΛΥΚΕΙΟΥ			
Αξιολόγηση Μαθημάτων Γενικής Παιδείας			
3. Ελληνική Γλώσσα και Γραμματεία	14*	13	182
4. Μαθηματικά	9*	15	135
5. Φυσική-Χημεία	8*	14	112
6. Ιστορία	7*	10	70
7. Ξένη Γλώσσα	12*	16	192
Αξιολόγηση Μαθημάτων Ειδικότητας			
8. Πρώτο μάθημα επιλογής (προσαρμοσμένο από το Τμήμα ή τη Σχολή)	10	17	170
9. Δεύτερο μάθημα επιλογής	10	18	180
10. Τρίτο μάθημα επιλογής	10	15	150
Σύνολο Μορίων (σε κλίμακα 0-2000)			
	10	17	170
	10	18	180
	10	15	150
			1821

\* Οι συντελεστές των μαθημάτων Γενικής Παιδείας ορίζονται από την κάθε Σχολή ή Τμήμα για τα οποία είναι υποψήφιος ο μαθητής.

## ΠΩΣ ΔΙΑΜΟΡΦΩΝΕΤΑΙ Ο ΤΕΛΙΚΟΣ ΑΡΙΘΜΟΣ ΜΟΡΙΩΝ

Β' ΤΑΞΗ ΛΥΚΕΙΟΥ (Εθνικού επιπέδου εξετάσεις)	Συμμετοχή στον τελικό αριθμό μορίων
Ελληνική Γλώσσα και Γραμματεία	10%
Μαθηματικά	
Φυσική-Χημεία	
Ιστορία	
Ξένη Γλώσσα	
Αξιολόγηση Μαθημάτων Σχολικού Προγράμματος Β' Λυκείου	10%
(Ανάλογα με τον τύπο Λυκείου και τον κύκλο ή τον κλάδο σπουδών)	
Γ' ΤΑΞΗ ΛΥΚΕΙΟΥ (Εθνικού επιπέδου εξετάσεις)	Συμμετοχή στον τελικό αριθμό μορίων
Αξιολόγηση Μαθημάτων Γενικής Παιδείας Γ' Λυκείου	50%
Ελληνική Γλώσσα και Γραμματεία	
Μαθηματικά	
Φυσική-Χημεία	
Ιστορία	
Ξένη Γλώσσα	30%
Αξιολόγηση Μαθημάτων Επιλογής (ή το Τμήμα ή η Σχολή)	
1 Ειδικότητας (για τα ΤΕΑ και τα ΕΠΛ που διδάσκονται στη Γ' Λυκείου)	
2 Ειδικότητας (για τα ΤΕΑ και τα ΕΠΛ που διδάσκονται στη Γ' Λυκείου)	
3 Ειδικότητες (για τα ΤΕΑ και τα ΕΠΛ που διδάσκονται στη Γ' Λυκείου)	
Σύνολο	100%

\* Η ίδια εξέταση - ανεξάρτητα από τύπο Λυκείου και κύκλο ή κλάδο

δικαίωμα πρόσβασης σε ΑΕΙ-ΤΕΙ, δε θα είναι ισότιμο με τους ευρωπαϊκούς ομολόγους τους.

### Τι γίνεται στην Ευρώπη

Πράγματι, σε πολλές χώρες της Ευρωπαϊκής Ένωσης, στις οποίες έχουν προηγηθεί τέτοιου είδους συστήματα, τα ποσοστά των κατόχων απολυτηρίου



δευτεροβάθμιας εκπαίδευσης στην αντίστοιχη ηλικιακή ομάδα είναι κατά μέσο όρο 45%. Σε μερικές μάλιστα χώρες μόνο ένας στους τρεις ή ένας στους τεσσάρους νέους κατέχει αυτόν τον τίτλο, ενώ τα φαινόμενα αυτοπαιρησίας και περιβουρισμούς μεγάλου τμήματος της νεολαίας αποτελούν ένα τερματικό κοινωνικό πρόβλημα. Αντίθετα στη χώρα μας σήμερα, το ποσοστό των αποφοίτων Λυκείου προσεγγίζει τα 80% της αντίστοιχης ηλικιακής ομάδας.

Από όλα τα παραπάνω, γίνεται φανερό ότι το σύστημα του Εθνικού Απολυτηρίου όχι μόνο δεν ενισχύει την αυτονομία του Λυκείου, αλλά το καθιστά άχρηστο, αφού το απολυτήριο Λυκείου χωρίς Εθνικό Απολυτήριο, επίσημα, ούτε λίγο ούτε πολύ, προσδιορίζεται σαν «απολυτήριο από τη ζωή».

### Πιστοποιητικά ανεργίας

Όσο για εκείνους που με οικονομικές στερήσεις και σκληρές προσπάθειες δε δικαιώθηκαν να δώσουν σε ΑΕΙ-ΤΕΙ, η στροφή γίνεται Η επαγγελματική προσποσίτιση μαθημάτων από κάθε τμήμα ή σχολή του ΑΕΙ-ΤΕΙ, σε συνδυασμό με τα μαθήματα επιλογής, περιορίζει τον αριθμό των τμημάτων

που μπορούν να επιλεγούν (π.χ. δεν μπορεί να είναι ένα τμήμα υποψήφιος σε Φυσικό και Χημικό Τμήμα). Οι μόνοι που δεν αντιμετωπίζονται, όπως αναγγαίριζε η κυβερνητική προπαγάνδα, το πρόβλημα του υπαρκτού συστήματος, όπου ο μαθητής κρίνεται για όλα όσα γνωρίζει σε ένα μόνο εξέταση, αλλά οξύνεται. Σε ένα τρίτο αξιολογούμενο γνώσης πεύκο και εξεταστικό για τον έλεγχο της γνώσης του σε ολόκληρους επιστημονικούς κλάδους, όπως η φυσική και η χημεία, αναλογίζομαι 10 λεπτά της ώρας.

Ο υπουργός που απέτυχε την πρώτη χρονιά να διασείθει στη σχολή της επιλογής του, αποδράσοντας να επιμνησκόψει και δεύτερη φορά θα πρέπει να προετοιμάσει, με το αντίστοιχο κόστος, σε 8 μαθήματα αντί για 4, 3 ή 2, όπως σήμερα με την κατοχύρωση της βαθμολογίας. Παράλληλα, καταργείται το ποσοστό άριστης αντιμετώπισης των ιδιαίτερων σπουδών των μαθητών. ΤΕΑ, ΕΠΛ, που αποτελούσε ένα στοιχειώδες μέτρο αμβλύνσης των κοινωνικών ανισοτήτων. Μεσα από όλους αυτούς τους μηχανισμούς απόρριψης, εξασφαλίεται μια αξιολογία πελατειαία για τα Κέντρα Ελευθέρων Σπουδών και το κάθε λογής διπλωκό ψευδοπιστοποιητικό που με τις πιστωτικές μονάδες, που τους χορηγούν τα συνδεδεμένα πανεπιστήμια του εξωτερικού και την υποστήριξη του ΣΠΕ, σπρώχνουν το έδαφος για την κατάργηση του άρθρου 16 του Συντάγματος και την επίσημη αναγνώριση τους.

Η στάση διεφθαρμένης της τριτοβάθμιας εκπαίδευσης, που υποτάσσει ο υπουργός, κάθε άλλο παρά σημαίνει μόλις απόκτηση πτυχίων υψηλής επαγγελματικής και επιστημονικής εκπαίδευσης, με ανάλογο αντίκρισμα στην εργασία. Στον άρ-«τριτοβάθμια» η κυβέρνηση σκοπεύει να συμπεράσει ένα μεταλυκακό συνδυασμό μη κοτικών σχολών και δριμύτων, δίετους, τριετούς και τετραετούς φοίτησης επιπέδου ΙΕΚ.

Ταυτοχρόνως, οι αναφορές του υπουργού σε μελλοντικές αλλαγές της δομής των ΑΕΙ και ΤΕΙ αφήνουν ανοιχτή την προοπτική για νέους φραγμούς στο εσωτερικό πλέον των ΑΕΙ-ΤΕΙ, με κύκλους σπουδών και τίτλους με ανώτατο αντίκρισμα στην αγορά εργασίας, κατά τα πρότυπα της Γαλλίας και άλλων δικτατοκρασιακών χωρών, όπου από το σύνολο των εισερχομένων στα πανεπιστήμια μόνο το 10% είναι σε θέση να δικαιώσουν σε μια θέση εργασίας, σε αντίστοιχο με τις σπουδές του.

Για τη μεγάλη μάζα της νεολαίας θα ισχύει η κυοφορούμενη σπουδαστική πτυχιο- επαγγελματικός και ο σταθμός και θα διαδραματίζουν έναν αγώνα δρόμου για καταρτιση και πιστοποιητικό μονάδες για τη συμπλήρωση της κάρτας παιδείας, που εξηγεί την Ηλεκτική Βίβλος για την εκπαίδευση και πρόσφατα υιοθετήσε το υπουργείο Παιδείας. Προκαλείται ένα νέο πιστοποιητικό όπου θα αναγράφονται οι σκληρές γνώσεις και πιστοποιητικές μονάδες για απόκτη κάρτας, για τη μεγάλη αγορά της ανεργίας και της μερικής απασχόλησης.

**ΔΙΑΒΑΣΤΕ ΠΛΗΡΟΦΟΡΗΘΕΙΤΕ ΤΗΝ ΑΠΟΦΑΣΗ ΜΑΣ,  
ΜΑΘΕΤΕ ΓΙΑ ΤΟ ΚΑΛΟ ΜΑΣ ΚΑΙ «ΣΕΒΑΣΜΟΣ» ΑΠΟ ΟΛΟΥΣ**

# ΟΙΚΟΔΟΜΟΙ

**ΕΡΓΑΖΟΜΕΝΟΙ ΣΤΑ ΤΕΧΝΙΚΑ ΕΡΓΑ & ΣΤΑ ΣΥΝΑΦΗ**

## ΤΩΡΑ

**ΚΑΙ ΓΙΑ ΠΑΝΤΑ**

# Εφαρμόζουμε όλοι

**7ωρο  
ΚΑΙ 5ήμερο**

Τώρα όλοι μαθαμε. Με την παραβίαση του 7ωρου και 5ημερου δεν αυξάνεται η εργασία και το μεροκάματο. Αντίθετα παραβιάζοντας το 7ωρο και 5ημερο μεγαλώνει η ανεργία, το μεροκάματο περνεει.

ΤΟ ΜΟΝΟ ΠΟΥ ΚΕΡΑΙΖΟΥΜΕ ΕΙΝΑΙ:

Υποχωρήσεις, συμβιβασμούς και όταν θρούμε δουλεία να είναι χτυπημένο το μεροκάματο και να μεγαλώνουμε τη διάρκεια ανεργίας αυτων που «καθονται». Το ίδιο επαναλαμβάνεται όταν πινασει δουλεία ο ανεργος και τελειώσει η δουλεία για τον απασχολούμενο.

«ΜΕΡΙ ΠΟΥ ΟΛ ΠΑΕΙ ΑΥΤΟ».

Τελος στο: να σερνάμαστε γονατιστοι ο ένας ως βαρος του άλλου και ολοι μαζί ενάντια στον εαυτο μας και τα δικαιώματα μας. Ολοι μαζί ορθοι για το δικαίωμα στη δουλεία και στη ζωή. Δεν υπάρχει άλλος δρόμος από αγώνα και παλι αγώνα.

«Ν' αγκαλιαστούμε» για την εφαρμογή και τήρηση του 7ωρου - 5ημερου και όχι για την παραβίαση. «Εξηγημένοι...»

**ΚΑΝΕΙΣ ΝΑ ΜΗΝ ΠΕΙ ΔΕΝ ΗΞΕΡΑ  
7ωρο - 5ήμερο ΓΙΑ ΤΟ ΚΑΛΟ ΜΑΣ**

**ΟΜΟΣΠΟΝΔΙΑ ΟΙΚΟΔΟΜΩΝ & ΣΥΝΑΦΩΝ ΕΠΑΓΓΕΛΜΑΤΩΝ ΕΛΛΑΔΑΣ  
ΣΥΝΔΙΚΑΤΟ ΟΙΚΟΔΟΜΩΝ ΑΘΗΝΑΣ - ΠΕΙΡΑΙΑ ΠΕΡΙΧΩΡΩΝ**

**ΤΗ ΜΑΧΗ ΑΥΤΗ ΘΑ ΤΗ ΔΩΣΟΥΜΕ ΟΛΟΙ ΜΑΖΙ ΜΕ ΤΗ ΣΥΜΜΕΤΟΧΗ ΜΑΣ ΣΤΗΝ ΠΡΑΞΗ  
ΓΙΑ ΤΗΝ ΤΗΡΗΣΗ ΚΑΙ ΠΕΡΙΦΡΟΥΡΗΣΗ ΤΟΥ 7ΩΡΟΥ, 5ΗΜΕΡΟΥ**

Κυρίως εφαρμόζοντάς τα και όχι με το ρόλο του «επίπτη», «κριτή», «παρατηρητή» και με «υποδείξεις» ... «Κάντε αυτό, πηγαίνετε εκεί»

**«ΝΑ ΠΑΜΕ» ΚΑΙ «ΝΑ ΚΑΝΟΥΜΕ» ΛΕΜΕ**